AMIGOE

prèkè
Dik in de problemen

Donderdag 27 februari 2020 • Jaargang 132 nr 49 • Abonnementsprijs Afl 38,00 • Losse nummers. Afl 1,75 • maandag met Ñapa Afl 1,75

3 Aruba

DVG bereidt Aruba voor op komst coronavirus

6 Economie

Bayer: Toename klachten over onkruidverdelger valt mee

9 Wereld

Rusland betwist inname Syrisch dorp door rebellen

12 Sport

Manchester City klopt Real Madrid

Gezondheidsdiensten luiden de noodklok

Aandeel leerlingen met overgewicht met 20 procent omhoog

ORANJESTAD — Ongeveer 37 procent van de oudste kleuter- en vijfde klas basisschoolleerlingen heeft overgewicht. Bijna 13 procent van deze leerlingen is obees. Dat blijkt uit onderzoek van de afdeling Jeugdgezondheidszorg van de Directie Volksgezondheid (DVG). De gevolgen zijn ernstig, zoals de ontwikkeling van ouderdomsdiabetes en hartfalen op jonge leeftijd. Gezondheidsdiensten luiden de noodklok.

door onze verslaggever
Jan Jager

Het onderzoek is uitgevoerd op scholen die deelnemen aan het project 'Scol Saludabel' (gezonde scholen). Volgens jeugdarts Joan van Heyningen van DVG was het aandeel leerlingen van de oudste kleuter- en vijfde klas met overgewicht in 2019 nog 31 procent. Dat betekent dat het aandeel kinderen met overgewicht op de onderzochte scholen met bijna 20 procent is toegenomen. Het probleem van overgewicht bij kinderen speelt overal in de wereld, maar op Aruba is het probleem extra groot. De afdeling Jeugdgezondheid 'screent' de gezondheid van basisschoolleerlingen op gezette tijden en daaruit blijkt ook dat het aandeel te zware kinderen de laatste tien jaar is gegroeid van rond de 30 procent tot meer dan 40 procent, inclusief kinderen die zwaar overgewicht (obesitas) hebben. Opvallend is dat het aandeel van kinderen dat zwaar overgewicht heeft toeneemt. Met andere woorden: dikke kinderen worden dikker. Met het overgewicht bij volwassenen is het overigens nog slechter gesteld. Het GOA 2016/2017 (Gezondheidsonderzoek Aruba) toont aan dat maar liefst 81 procent van de volwassenen tussen 25 en 64 jaar overgewicht of obesitas heeft.

Ouderdomsdiabetes
Met name kinderen met obesitas hebben een grote kans op het ontwikkelen van chronische ziekten zoals diabetes, hoge bloeddruk, circulatieproblemen, kanker en hartinfarct en/of hersenbloeding of beroertes. Extra zorgwekkend is dat de laatste jaren steeds meer mensen op jongere leeftijd al aan overgewicht gerelateerde chronische ziekten ontwikkelen zoals diabetes type II wat vroeger bekend stond als 'ouderdomsdiabetes'. Om het probleem van overgewicht aan te pakken, is het volgens Van Heyningen niet alleen belangrijk om zo veel mogelijk vetten ongezonde snacks en suikerhoudende (fris)dranken uit schoolkantines te weren, maar tevens de verkoop van deze 'ongezonde etenswaren' en dranken dicht bij scholen zoveel mogelijk te vermijden.

Geen ontbijt
Uit het onderzoek van de afdeling Jeugdgezondheidszorg (JGZ), dat plaatsvond in de schooljaren 2017/2018 en 2018/2019, bleek niet alleen dat 37 procent van de bovengenoemde leerlingen te zwaar was, maar ook dat ruim een op de vijf leerlingen (21,3 procent) zonder ontbijt naar school gaat. Iets meer dan de helft van de leerlingen gaf aan meer dan vijf keer per week fruit en groente te eten, aldus het onderzoek. Overmatig suikerhoudende frisdrankconsumptie (52.5%, 3 tot 6 keer per week of elke dag) en vruchtendrankengebruik (47,6 procent meer dan 5 keer per week) is de norm en samen met fastfood is (39 procent een keer per week; 28,9 procent meer dan twee keer per week) de hoofdveroorzaker van obesitas. Aruba behoort tot de toplanden in de wereld met overgewicht, obesitas, morbide obesitas en extreem morbide obesitas met een BMI (body mass index) van 50 kg/m2 of hoger. Aruba heeft de hoogste medische kosten in de Cariben, Midden- en geheel Zuid-Amerika. Deze vorm van leefstijl heeft een enorme impact op een nieuwe generatie Arubanen.

Lees verder op pagina 3

Kleurrijke viering Onafhankelijkheidsdag Dominicaanse Republiek

Foto: Thalia Croes

ORANJESTAD — Zoals elk jaar op 27 februari werd vanochtend bij de Plaza Duarte in Oranjestad de Onafhankelijkheidsdag van de Dominicaanse Republiek gevierd met een protocolaire ceremonie. Gouverneur Alfonso Boekhoudt was aanwezig, samen met premier Evelyn Wever-Croes (MEP), ministers Xiomara Maduro (MEP), Glenbert Croes (MEP), Marisol Lopez-Tromp (POR), Rudy Lampe (RED) en een aantal Statenleden om samen met de Dominicaanse consul en tal van andere genodigden stil te staan bij het feit dat de Dominicaanse Republiek vandaag 176 jaar onafhankelijk is.

1e niet herleidbare virusgeval in VS ontdekt

LOS ANGELES — De Amerikaanse gezondheidsdienst CDC heeft in Californië voor het eerst een besmettingsgeval van het nieuwe coronavirus ontdekt dat niet te herleiden is naar eerdere besmettingen in het land.

Volgens het CDC lijkt de patiënt niet in China te zijn geweest en is hij ook niet in contact geweest met iemand anders waarbij het coronavirus is vastgesteld.
Gezondheidsautoriteiten in de VS uitten eerder al hun zorgen over de verspreiding van het virus. Deskundigen vrezen dat het coronavirus zich buiten het zicht van de instanties zal verspreiden en bestrijding daardoor bemoeilijkt wordt.

Foto: AFP

President Donald Trump (m) tijdens de persconferentie gisteren.

De Amerikaanse president Donald Trump weersprak deskundigen en zei gisteren dat het risico van het virus voor de bevolking gering is, en dat een grote uitbraak uitgesloten lijkt. In de VS zijn tot dusver zeker 57 gevallen besmettingsgevallen van het virus bekend.

6 doden bij schietpartij in Wisconsin

MILWAUKEE — Een schutter heeft gisteren een bloedbad aangericht in de Amerikaanse stad Milwaukee (Wisconsin). Volgens de lokale politie schoot een man vijf mensen dood in een fabriek en sloeg hij daarna vermoedelijk de hand aan zichzelf.

Het gaat volgens de politie om een 51-jarige inwoner van de stad die werkte in de fabriek, een grote brouwerij van Molson Coors. Ook de vijf slachtoffers werkten daar.
De hulpdiensten trokken massaal naar het complex nadat de man daar het vuur opende. Medewerkers zochten een veilig heenkomen en communiceerden onder meer via tekstberichten met de buitenwereld. Een man vertelde de lokale krant *Milwaukee Journal Sentinel* dat zijn vrouw, die in de fabriek werkt, zich met collega's had ingesloten in een kamer. Zij had te horen gekregen dat een schutter rondliep. Over het motief van de dader is nog niets bekendgemaakt.

Foto: AFP

De schutter is een 51-jarige inwoner van de stad die werkte in de fabriek, een brouwerij van Molson Coors.

Tweede Kamer in debat over uitbraak nieuwe coronavirus

DEN HAAG — De Tweede Kamer wordt volgende week geïnformeerd over het nieuwe coronavirus. Na een zogenoemde technische briefing gaat de Kamer in debat over de uitbraak.
Een meerderheid steunt een voorstel van de PVV daartoe.
Coalitiepartijen CDA en D66 stelden eerder deze week al vragen aan verantwoordelijk minister Bruno Bruins over de maatregelen die Nederland treft om de verspreiding van het nieuwe coronavirus tegen te gaan.
Partijen willen vooral weten wat er wordt gedaan in de grensgebieden.
Vorige week kregen Kamerleden al een update over de uitbraak van het virus door experts van het Rijksinstituut voor Volksgezondheid en Milieu (RIVM).

Geen controles bij grenzen EU-landen tegen virus

BRUSSEL — Controles bij de grenzen tussen EU-landen om de uitbraak van het nieuwe coronavirus onder controle te krijgen, zijn niet aan de orde. Geen enkele lidstaat heeft de intentie om dat te doen, is de uitkomst van overleg tussen vertegenwoordigers van de lidstaten, het EU-grensagentschap Frontex en de Europese Commissie.

Mensen die uit getroffen gebieden komen, krijgen wel te maken met versterkte controles. De nationale grens- en gezondheidsautoriteiten blijven in nauw contact en moeten maatregelen coördineren, zo werd afgesproken. De Europese Commissie blijft ondertussen 'op alle fronten' werken om de zich uitbreidende uitbraak in Europa het hoofd te bieden.
Het Europese centrum voor ziektepreventie en -bestrijding (ECDC) en de Wereldgezondheidsorganisatie zijn sinds gisteren in Italië, waar tot nu toe meer dan 528 besmettingen zijn vastgesteld en het aantal doden is opgelopen naar veertien. Zij beschouwen de maatregelen tegen verdere verspreiding die daar zijn getroffen als belangrijk.
De ECDC maakt met een team van zestig experts en wetenschappers dagelijks een nieuwe inschatting van de risico's en neemt daarin de bevindingen uit Italië mee. De kans op een uitbraak als in Italië in andere Europese landen blijft volgens het agentschap matig tot hoog.
Het al dan niet afgelasten van evenementen is een bevoegdheid van lidstaten. Het is niet de taak van de Europese Commissie om hier aanbevelingen over te geven, zei een woordvoerster.

Herinneringen aan bezoek Ser'i Noka door cultuurminnende prinses

ORANJESTAD — 55 jaar geleden bezocht prinses Beatrix, de latere koningin van het Koninkrijk, amfitheater Ser'i Noka: het nieuwe juweel van de culturele en creatieve wereld van Aruba. Het bezoek vond plaats in februari 1965, iets meer dan een jaar na de opening van het openluchttheater.

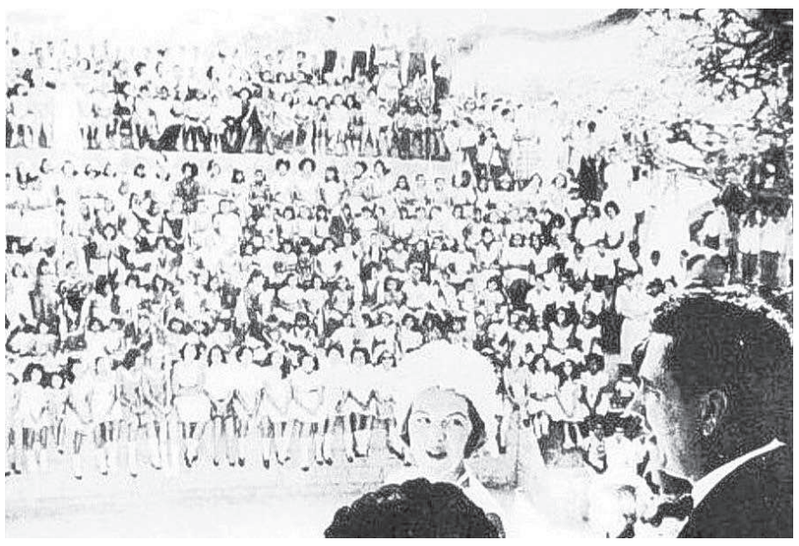

Op een dinsdag laat in de middag na een bezoek bij het jeugdcentrum van Tanki Leendert, werd prinses Beatrix opgewacht door duizenden inwoners die zich voor Ser'i Noka hadden opgesteld, in spannende afwachting van het koninklijk bezoek. Vooral de kinderen en jeugdigen van Santa Cruz begonnen spontaan met hun vlaggen te zwaaien en riepen de hoogheid in het papiaments "bon bini" toe.

Het was de heer Domi Tromp, die destijds president van "Stichting Arubano Theater" en ook van "Mascaruba" die Beatrix ontving en haar informatie en een rondleiding van de theater gaven. De prinses maakte toen ook kennis met de vertegenwoordigers van de theaterwereld van het eiland. Vooral de leden van de raad van bestuur van 'Stichting Arubano Theater' en leden van Mascaruba zoals Oslin Boekhoudt, Nena Vrolijk, Rosalia Koolman, Susana Gutierrez, Yvonne Tromp-Frans, J.G. van Der Bergh, Frans Meewis, Paul Phillips en Peter Holland waren present.

Yvonne Tromp-Frans gaf Beatrix een prachtig versierde album met daarin foto's van de stichting van de theater en ook registraties van toneelstukken die reeds in het theater hadden plaatsgevonden. De prinses toonde zich dankbaar voor het geschenk en deelde haar enthousiasme en bewondering voor de inspanning van enkele visionaire en creatieve geesten die het bouw van het amfitheater mogelijk hadden gemaakt. Ze spraak haar hoop uit dat het theater voor meerdere generaties behouden zou blijven.

De aanwezigen van destijds herinneren zich tot op de dag van vandaag hoeveel belangstelling de cultuurminnende prinses had voor het amfitheater en de betrokken mensen. Het weerspiegelt volgens Stichting Arubano Theater nationale en culturele erfgoed-waarde van het theater. Het enthousiasme van veel mensen in onze gemeenschap voor het initiatief van Go Cultura foundation om het amfitheater Ser'i Noka te herstellen en vernieuwen is groot. Langzaam maar zeker realiseren meer mensen het unieke potentieel van dit unieke amfitheater.

Go Cultura Foundation in samenwerking met parochie van Santa Cruz doen hun uiterste best voor het terugwinnen van het bekendheid van het amfitheater Ser'i Noka. Een theater die werd gebouwd om ons erfgoed te verrijken. De stichting roept mensen op geschiedenissen, foto's, krantenknipsels, video's en anekdotes over "Ser'i Noka" te delen. Daarnaast roept de stichting mensen op een donatie te geven voor het restaureren van amfitheater Ser'i Noka. Meer informatie via webpagina www.gocultura.org of telefoonnummer 5830808.

Correctie

In de krant van gisteren stond per abuis dat de opening van de foto-expositie 'Love Multiculture Aruba' van de Nederlandse fotograaf Kees Tabak gistermiddag al plaatsvond. Dat was echter een persconferentie. De opening vindt vanavond plaats om 19.00 uur in de kleine zaal van Cas di Cultura in Oranjestad.

SCHEDULE FOR THE MOVIES AT PRINCIPAL

VALID FEBRUARY 27 & 28, 2020
SCHEDULE IS SUBJECT TO CHANGE

THE DARE THURSDAY 10:05 FRIDAY 10:20	R	
THE INVISIBLE MAN THURSDAY 7:45 FRIDAY 8:00	R	SP SUB
PARASITE THURSDAY 9:30 FRIDAY 9:45	R	
BRAHMS: THE BOY 2 FRIDAY 10:00	PG13	
THE CALL OF THE WILD THURSDAY 7:15 FRIDAY 5:50 – 7:45	PG	SP SUB
SONIC THE HEDGEHOG THURSDAY 6:45 FRIDAY 5:25 – 7:30	PG	SP SUB
BAD BOYS FOR LIFE THURSDAY 9:00 FRIDAY 5:15	R	SP SUB

VISIT OUR WEBSITE WWW.THEMOVIESARUBA.COM

SCHEDULE FOR THE MOVIES AT RENAISSANCE

THE DARE THURSDAY&FRIDAY 10:30	R	
THE INVISIBLE MAN THURSDAY&FRIDAY 9:00	R	SP SUB
PARASITE THURSDAY&FRIDAY 5:15 – 7:15	R	
BRAHMS: THE BOY 2 FRIDAY 11:30	PG13	
THE GENTLEMEN THURSDAY&FRIDAY 8:00	R	
THE CALL OF THE WILD THURSDAY&FRIDAY 4:45 – 7:00	PG	SP SUB
SONIC THE HEDGEHOG THURSDAY&FRIDAY 4:15 – 6:30	PG	SP SUB
BIRDS OF PREY THURSDAY&FRIDAY 10:00	R	SP SUB
BAD BOYS FOR LIFE THURSDAY&FRIDAY 4:30	R	SP SUB
JUMANJI: THE NEXT LEVEL THURSDAY&FRIDAY 9:15	PG13	SP SUB

THE MOVIES PREMIUM – VIP
"VIP must be 13 years or older guided by an adult to access this experience"

THE DARE THURSDAY&FRIDAY 10:15	R	
THE INVISIBLE MAN THURSDAY 8:30 FRIDAY 8:30 – 11:15	R	SP SUB
THE GENTLEMEN THURSDAY&FRIDAY 4:45 – 7:30	R	
BAD BOYS FOR LIFE THURSDAY&FRIDAY 5:30	R	SP SUB

FLEAMARKET #ONE
ROCOCO PLAZA
ZONDAG 1 MAART
ANTIQUEMALL ROCOCO
Open dagelijks 10 - 4
Totale Inventaris SALE
Zaterdag YARDSALE
FRUITS & VEGETABLES
Bubble wrap wholesaler
KRAAMHUUR 741-5640

Verzekeringen
Pensioenen
Hypotheken
ASCA
ASSURANTIE SERVICE CENTRUM ARUBA N.V.
Dienstverlening met een persoonlijk karakter
Tel. 582-2720 • Fax 582-0200
Beatrixstraat 34 • Oranjestad
email: insurance@asca.aw

PEST BUSTERS SOLUTIONS PEST CONTROL SERVICES
561 9900

Visit
our website
AMIGOE.COM

Rainbow Warriors wil inzicht in 'Serlimar-Gate, HOH-gate en DIP-pot'

Drie LOB-verzoeken ingediend

ORANJESTAD — Rainbow Warriors wil documentatie in handen krijgen omtrent de door hen genoemde 'Serlimar-gate', 'Hospitaal-gate' en de 'DIP-pot'. Bij deze laatste wil de organisatie weten wat er precies gebeurd is met de 7,5 promille die projectontwikkelaars en investeerders over de totale investering moeten betalen als maatschappelijke bijdrage. Om de documenten openbaar te krijgen, diende de organisatie op 10 februari drie LOB-verzoeken in.

Burgers kunnen een LOB-verzoek (Landsverordening Openbaarheid van Bestuur) indienen bij de overheid om inzicht te krijgen in beleid, vergunningen, adviezen, beslissingen en openbare rapporten. Rainbow Warriors diende er drie in, blijkt uit documentatie die de *Amigoe* in handen heeft. Deze richtte de organisatie aan premier Evelyn Wever-Croes (MEP), Volksgezondheid-minister Dangui Oduber (MEP) en Economische Zaken-minister Xiomara Ruiz-Maduro (MEP). Onder andere de gouverneur van Aruba, het Openbaar Ministerie (OM), De Vertegenwoordiging van Nederland op Aruba (VNO), en de minister van Buitenlandse Zaken en Koninkrijksrelaties ontvingen een cc.

Serlimar-gate

Het eerste LOB-verzoek gaat over de aanschaf van de vuilverbrandingsinstallatie (incinerator) van Serlimar. In de brief maakt Rainbow Warriors duidelijk dat zij, behalve tegen deze installatie te zijn wegens de schadelijkheid voor natuur en milieu, ook aanwijzingen hebben dat voormalig Milieu-minister Otmar Oduber (POR) 'gekozen heeft voor de aanschaf van de incinerator op aandringen en druk van de financiële sponsor' van zijn partij. Dit om zich in de ogen van Rainbow Warriors 'te verrijken' met een 'hoge commissie ten laste van de bevolking en het algemeen belang'. "Wij protesteren tegen de vervuiling die een verbrandingsinstallatie op Aruba veroorzaakt en om onze volgende stappen naar gerechtigheid te kunnen bepalen beroepen wij ons op de Landsverordening Openbaarheid van Bestuur", aldus de stichting. In deze zaak vraagt zij om alle documenten en rapporten geschreven door TNO die betrekking hebben op de aanschaf van de incinerator.

Hospitaal-gate

Rainbow Warriors zet ook vraagtekens bij de aanbouw van het nieuwe Horacio Oduber Hospitaal (HOH) en diende ook hiervoor een LOB-verzoek in. Zo stelt de organisatie in deze LOB-brief dat bij de gunning van het HOH-ontwerp aan Bermello Ajamil & Partners het parlement niet is gehoord en er geen openbare aanbesteding is gehouden. "Het bedrijf Bermello, Ajamil & Partners had op Aruba reeds een zeer slechte reputatie als projectontwikkelaar van het beruchte, corrupte racetrack-project en het ImSan-project waar miljoenen verloren gingen aan apparatuur en equipment", schrijft Rainbow Warriors scherp in de LOB-brief. "De relatie tussen Bermello, Arrellano en ex-premiers Henny en Mike Eman is bekend en is naar overal wordt aangenomen, een frauduleuze."

Vervolgens verwijst Rainbow Warriors naar de feiten dat de aanvangsdatum van de bouw van het nieuwe HOH meermaals niet werd gehaald, dat er sprake is van een enorme budgetoverschrijding en dat er zich de afgelopen jaren allerlei problemen voordeden, waaronder een nieuwe operatiekamer die niet in het project was ingetekend. "Inmiddels wordt op Aruba naar dit project verwezen als HospitaalGate omdat het voor eenieder duidelijk is dat er veel onrechtmatigheden hebben plaatsgevonden. Fraude, corruptie, misbruik van positie, machtsmisbruik, onrechtmatige bevoordeling, omkoping, belastingfraude, witwassen en samenspanning in een criminele organisatie."

Om stappen naar 'gerechtigheid' te kunnen bepalen wil Rainbow Warriors inzicht in alle correspondentie en documenten gerelateerd aan de verbouwing en de nieuwbouw van het HOH tussen onder andere het Land Aruba, Stichting Onroerend Goed Aruba (Soga), de Aruba Investment Bank (AIB) en Bermello Ajamil & Partners.

DIP-pot

Het laatste onderwerp waarvoor Rainbow Warriors een LOB-verzoek indiende, houdt verband met de 7,5 promille die de overheid heft over investeringen. Dit gebeurt onder de noemer 'maatschappelijke bijdrage'. De maatschappelijke bijdrage werd in het leven geroepen om de 'veelal negatieve sociaal en economische impact' van het toenemende aantal commerciële projecten te compenseren.

Rainbow Warriors vraagt zich hardop af waar dit geld precies naartoe gaat en is gegaan. "In de Arubaanse samenleving is het al lange tijd bekend dat er onverantwoordelijke dingen gebeuren met deze in de volksmond genoemde DIP-pot. Binnen en buiten de overheid wordt continu vernomen dat het volkomen onduidelijk is hoeveel geld er gecollecteerd is, op welke rekening dat gestort wordt, hoe het geld beheerd wordt, wie of welke instellingen of goede doelen daar een uitkering uit krijgen en wie dat bepaalt." Aangezien deze pot onder andere werd beheerd door voormalig Milieu-minister Benny Sevinger (AVP), die nu net zoals voormalig AVP-minister Paul Croes strafrechtelijk wordt vervolgd, heeft Rainbow Warriors het vermoeden dat er bij dit fonds ook sprake is van fraude, corruptie, diefstal, belastingfraude en witwassen.

Om die reden wil Rainbow Warriors alle rapporten en financiële verslagen inzien van de inkomstenstroom van deze heffing gedurende Sevinger als minister aan de macht was, alsook voormalig minister Otmar Oduber. Naast de inkomsten willen ze zien van wie deze afkomstig zijn, en waaraan het geld precies besteed is.

De regering moet volgens de wet binnen drie weken op een LOB-verzoek reageren. Dit termijn kan nog eens verlengd worden met drie weken.

Echtgenote AVP-leider start chemokuur

ORANJESTAD — Doina Eman, de echtgenote van AVP-leider en voormalig premier Mike Eman, is deze week aan chemotherapie begonnen op Aruba, een behandeling die vier maanden zal duren.

Afgelopen dinsdag 25 februari hield het echtpaar, bijgestaan door leden van hun partij, de eerste persconferentie sinds ze terug waren van een eerste serie behandelingen in Colombia, op de stoep van de woning van de familie Eman aan de Jacob Catsstraat in Oranjestad. Het was ook de eerste keer dat de ziekte van Doina Eman openlijk in de pers werd besproken door de betrokkenen zelf. Mike Eman, die in de afgelopen twee maanden al zijn taken als partijleider voorlopig neerlegde, gaf te kennen dat na een operatie in december een tumor die werd aangetroffen kwaadaardig was en die volgens de specialisten ook nog eens lastig te behandelen bleek te zijn. Daar staat echter tegenover dat PET-scans in maag en darmstreek aangaven dat die delen kankervrij zijn. Mike Eman gaf tijdens de emotionele persconferentie te kennen ook in de komende maanden aan de zijde van zijn vrouw te zullen blijven en waar mogelijk de partij bij te zullen staan. Hij bedankte iedereen voor de goede zorgen en ook de instanties en personen als zorgverzekeraar AZV en oncoloog Roel Jonkhoff voor hun steun en advies. "We hopen over een paar maanden te kunnen rapporteren dat Doina volledig is hersteld", gaf partijleider Eman te kennen.

DVG bereidt Aruba voor op komst coronavirus

De World Health Organisation (WHO) waarschuwt dat het coronavirus de status van een pandemie gaat krijgen. Een pandemie is een epidemie op wereldwijde schaal. Dat stelt de Directie Volksgezondheid (DVG) in een persbericht.

Volgens de DVG is er sprake van een pandemie als het virus is opgedoken in veertig tot zeventig van de landen op de aarde. Dit zou volgens de DVG betekenen dat ook Aruba zich op een gegeven moment niet aan het virus kan ontrekken. "Ook op Aruba zal het virus opduiken en het is daarom alleen de vraag hoe wij ons als organisatie en de samenleving daarop moeten voorbereiden", aldus een perscommuniqué.

Zolang het virus zijn intrede nog niet heeft gedaan, doet de DVG er overigens alles aan om te voorkomen dat het virus binnentreedt en zich over het eiland verspreidt. Daarvoor zijn uiterst strenge controles opgezet bij zowel de luchthaven als de zeehaven bij Barcadera. Daarvoor werken de AAA (Aruba Airport Authority) en APA (Aruba Ports Authority) en de immigratiedienst nauw samen met medewerkers en artsen van zowel de DVG, ziekenhuis HOH en de ambulancedienst. Internationaal is er samenwerking met de Nederlandse RIVM (Rijksinstituut voor Volksgezondheid en Milieu), CDC (Centers for Disease Control and Prevention), de WHO, Paho (Pan American Health Organisation) en Carpha (Caribbean Public Health Agency).

Symptomen

Volgens de definitie van de WHO is een persoon mogelijk geïnfecteerd met het coronavirus als die minimaal 38 graden koorts heeft, last heeft van hoestbuiten en andere ademhalingsproblemen en als deze symptomen binnen veertien dagen optreden na terugkomst uit een gebied waar het coronavirus aanwezig is. Internationale experts die zich over de manier van verspreiding van het virus hebben gebogen, kwamen tot de conclusie dat het risico dat het virus tussen mensen overspringt toeneemt bij hoestbuien. Om dit risico zoveel mogelijk tegen te gaan adviseert de DVG contact met mensen te vermijden die last hebben van een luchtwegeninfectie en de handen te wassen. Mensen die terugkeren uit een getroffen gebied en binnen veertien dagen ademhalingsstoornissen ontwikkelen moeten (bij voorkeur) telefonisch contact opnemen met de huisarts.

Uit informatie van de WHO zou blijken dat iedereen, van elke leeftijd ook, vatbaar is voor het coronavirus, maar het risico op complicaties is groter bij mensen die een broze gezondheid hebben of chronisch zieken zoals mensen met diabetes. Ook mensen met kanker of hartpatiënten lopen een verhoogd risico op complicaties.

Voor meer informatie kan gebeld worden met de nummers 522-4224/ 522-4236/ 522-4237/ 522-4261/ 522-4264 of 522-4285. Deze lijnen zijn 24 uur per dag beschikbaar. Maar er kan ook gewoon contact worden opgenomen met de huisarts.

Aandeel leerlingen met overgewicht met 20 procent omhoog

Foto: Thalia Croes

Vervolg van pagina 1

"Met andere woorden: als slechte eetgewoontes al op jonge leeftijd een patroon worden, neemt de kans toe om aan overgewicht gerelateerde ziekten te ontwikkelen", benadrukt Van Heyningen, zoals hierboven genoemde diabetes type II dat steeds vaker bij kinderen voorkomt en chronische ziekten zoals een hoge bloeddruk. Deze ziekten kunnen onbehandeld leiden tot complicaties zoals bloedcirculatieproblemen door plakvorming in de aderen met dichtslibben als gevolg en infarcten van het hart. "Het komt voor dat mensen al tussen hun twintigste en dertigste levensjaar een beroerte krijgen. Zoiets hoort niet, maar het is wel de pijnlijke realiteit", aldus Van Heyningen.

Preventieplan

Overgewicht is niet aangeboren en de kans dat een kind met overgewicht op hogere leeftijd te zwaar is, is groot. Daarom baart de snelle toename van het aantal zwaarlijvige kinderen Van Heyningen extra zorgen. Vorige week lanceerde het ministerie van Toerisme, Volksgezondheid en Sport een ambitieus preventieplan. Dit 'National Multisectoral Prevention NCD Plan 2020-2030' moet niet alleen vroegtijdige sterfte verminderen en daarmee het leed voor betrokkenen zelf. Het plan is ook bedoeld om de kosten als gevolg van welvaartsziekten binnen de perken te houden, zowel indirect (economisch, onder meer door het verlagen van het aantal ziekmeldingen als gevolge van chronische ziekten) als direct in de vorm van het verlagen van de door de chronische ziekten veroorzaakte explosie van de ziektekosten. Deze zullen het zorgstelsel op termijn opblazen als die niet worden teruggebracht.

Gezonde scholen

De jongeren zijn echter al lange tijd in het vizier van het JGZ-beleid van DVG. Want hoe eerder aan preventie wordt gedaan, hoe groter de kans op een gezond leven, stelt Van Heyningen. Zo is DVG nauw betrokken bij de Gezonde School Aanpak (Scol Saludabel) waarbij onder meer wordt gekeken wordt naar voeding en lifestyle: een aanpak die uit Nederland is overgewaaid en daar bewezen resultaat sorteert. Inmiddels doen tien van de circa vijftig Arubaanse (basis- en kleuter) scholen mee aan het Gezonde School-project.

Beleidsvoorstel

Onlangs lanceerde de Stichting Esolo het programma Cool2BFit, dat bedoeld is voor kinderen met obesitas in families met een laag inkomen. JGZ voert in samenwerking met Instituto Biba Saludabel y Activo (Ibisa) verschillende activiteiten uit op het gebied van gezondheidsbevordering en gezonde leefstijl door middel van de promotie van een gezond eet- en drink gedrag en lichamelijke beweging. En zorgmanager obesitas en Praktijk Ondersteuner Huisartsen (POH) Ruud Barlage schrijft in het kader van het overgewichtprobleem op Aruba een beleidsvoorstel voor kinderen met overgewicht en obesitas in de leeftijd vier tot achttien jaar. Dat beleidsvoorstel richt zich met name op preventie, behandeling en een overheidsaanpak voor de jeugd op Aruba.

Medische kosten AZV sterk gestegen

ORANJESTAD — De kosten van de volksgezondheid stijgen, niet alleen op Aruba, maar over de gehele wereld. Reden voor Volksgezondheids-minister Dangui Oduber (MEP) om een onderzoek te doen naar de kosten die de AZV maakt. Deze 'doorlichting' werd deze week aan de minister gepresenteerd.

Er was nog niet eerder een grondig onderzoek geweest naar de kosten van de AZV, een onderzoek waarbij ook geprobeerd is om een blik op de toekomst te werpen. De directeur van de AZV, Ruben Goedhoop, presenteerde de resultaten aan de minister.

In de afgelopen jaren zijn de kosten sterk gestegen, in 2014 gaf het AZV nog 357 miljoen florin uit aan medische kosten, in 2018 was dat gestegen tot 425 miljoen. Dat is een fikse stijging, maar afgezet tegen andere landen en de kostenstijgingen daar, loopt Aruba aardig in de pas. In het jaar 2016 waren de medische kosten per verzekerde 3576 dollar. Die kosten zijn redelijk hoog door diabetes, nierdialyse en verschillende chronische ziekten. Het huidige preventieplan van de minister dat moet zorgen voor een gezondere levensstijl van de Arubaanse bevolking is in dat licht gezien een noodzakelijkheid. Verdere kostenbeperking moet gezocht worden in verbeterde samenwerking en taakverdeling van de AZV, ziekenhuis en ImSan. Digitalisering en innovatie kan ook bijdragen aan het in de hand houden van de kosten. Door apps die 'self care' aanbieden kan bijvoorbeeld het werk van de huisartsen beperkt worden. Opvallend is verder dat 4 procent van de AZV-verzekerden zorgt voor 40 procent van de uitgaven aan medische zorg. De gemiddelde leeftijd van de verzekerden in 2014 was 38,7 jaar, door vergrijzing is dat inmiddels gestegen naar 40,5 jaar.

Ministers in actie

ORANJESTAD — De wereld staat op sommige plaatsen in brand, het coronavirus slaat in steeds meer landen toe. Gelukkig vinden onze ministers in deze hectische tijden nog tijd om aandacht te besteden aan kleine zaken die overigens voor de betrokkenen vaak grote zaken zijn.

Romero de boer op

Als minister van Landbouw, Veeteelt en Visserij moet Chris Romero (MEP) af en toe de boer op. Hij bezocht dit keer Delphino Geerman in Tanki Leendert<DC27>. Geerman houdt geiten en varkens en liet de minister graag kennismaken met zijn bedrijf. Het is daar trouwens niet alleen een beestenboel, Geerman verbouwt ook gewassen op zijn cunucu. De minister was onder de indruk en sprak zijn waardering uit over het feit dat Geerman nog steeds op de traditionele wijze zijn agrarisch bedrijf uitoefent.

San Hose ontvangt premier

Colegio San Hose is een pilot-school in het project voor meertalig onderwijs. Hoe die pilot verloopt, kreeg de minister-president Evelyn Wever-Croes (MEP) te horen toen ze gisteren een bezoek bracht aan deze basisschool. Ze werd vergezeld door Anuesca Baly, directeur van de Skoa, het bestuur waaronder de school valt. De leerlingen beginnen de school met Papiaments als voertaal en instructietaal, pas in een latere fase komt het Nederlands aan bod. Die aanpak werpt goede vruchten af, kreeg de minister van het beleidsteam te horen. De leerresultaten gaan vooruit, men is tevreden over de voortgang van het project, een tevredenheid die door de premier gedeeld werd.

De minister-president had verder nog een ontmoeting met de directeur van de school, Dyan Caster-Croes, de overige docenten en natuurlijk met de leerlingen. Ze deed even met een les mee. Het bezoek van de premier was extra feestelijk omdat de school dit jaar tachtig jaar bestaat. Met een fraaie plant als afscheidscadeau ging de premier weer huiswaarts. Net als minister Romero was zij ook onder de indruk van wat ze gezien had en sprak ze haar waardering uit voor de school en de inzet van iedereen die bij de school betrokken is.

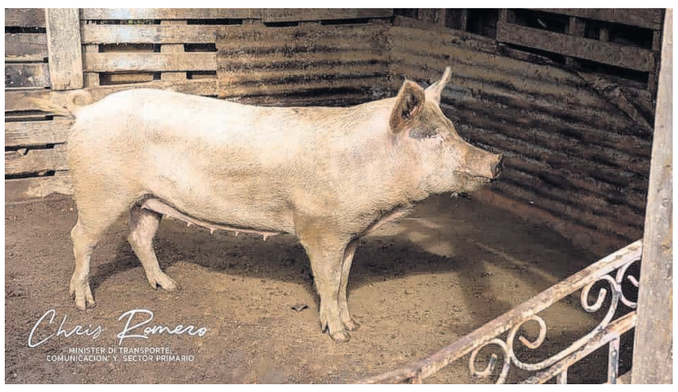

Besaril bij 'Carrousel'

Een groot deel van de taak van de gevolmachtigde minister Guilfred Besaril in Den Haag bestaat uit het onderhouden van contacten en het bezoeken van recepties en andere gebeurtenissen. Dit keer maakte hij een speciale presentatie mee van de documentaire 'Carrousel' van de stichting De Nieuwe Kans (DNK). Hij werd ontvangen door mede-Arubaan Roy Lints die als sociaal werker verbonden is aan DNK.

De documentairefilm 'Carrousel' was tijdens het IDFA-festival in Amsterdam in november voor het eerst te zien. Filmmaker Marina Meijer had een jaar lang de sociaal werkers van DNK gevolgd in Rotterdam en daaruit een documentaire gedistilleerd. Dit jaar zal de VPRO de film nog op de Nederlandse televisie vertonen.

DNK biedt jongeren die willen werken aan verbetering van hun situatie dagtherapie aan. Persoonlijke coaches helpen de cliënten om hun leven in een goede richting te sturen. Minister Besaril liet zich uitgebreid informeren over het werk en de aanpak van de stichting.

Activiteitenkalender Dia Himno y Bandera bekendgemaakt

ORANJESTAD — Dia di Himno y Bandera staat weer voor de deur en de Commissie Viering Nationale Feestdagen heeft de data van de evenementen rond 18 maart voor dit jaar bekendgemaakt. Dit jaar is het 34 jaar sinds de invoering van de Status Aparte en 44 jaar sinds Aruba een eigen vlag, volkslied en schild heeft en in de afgelopen weken heeft de commissie belast met de vieringen van nationale feestdagen haar planning voor de verschillende activiteiten voorbereid.

De festivals van Un Canto na Aruba su Himno y Bandera voor respectievelijk kinderen en volwassenen vinden plaats op vrijdag 6 en zaterdag 7 maart vanaf zes uur 's middags op Plaza Betico Croes. De wedstrijd voor Poeta di Patria (dichter des vaderlands) wordt gehouden in Fort Zoutman op vrijdag 13 maart om zeven uur 's avonds. Dan is er op dinsdag 17 maart vanaf zes uur 's middags de grote culturele manifestatie op de vooravond van Dia di Himno y Bandera op Plaza Betico Croes met veel lokale gerechten, ambachtelijke producten en optredens van lokale artiesten. De volgende ochtend is er de protocolaire ceremonie op datzelfde plein met een aubade en een defilé van verschillende geüniformeerde diensten en organisaties. Diensten en organisaties die meedoen moeten overigens hun deelnemers via een formulier aanmelden.

Dat formulier dient opgehaald te worden op het Bestuurskantoor of bij de Directie Cultuur. Ingevulde formulieren dienen vervolgens gemaild te worden naar defile.ccdn@gmail.com. Traditioneel worden op 18 maart verschillende activiteiten georganiseerd over het hele eiland. Organisatoren kunnen voor een bijdrage van DCA of om simpelweg toegevoegd te worden aan de officiële agenda een e-mail sturen naar info@cultura.aw.

THE SPECIALISTS
Request an appointment Today!
Monday - Friday: 9:00am - 6:00pm
Saturday: 9:00am - 5:00pm
Sunday: Closed
Caya Betico Croes 222
Oranjestad, Aruba
(297) 582-4719
(297) 737-4747

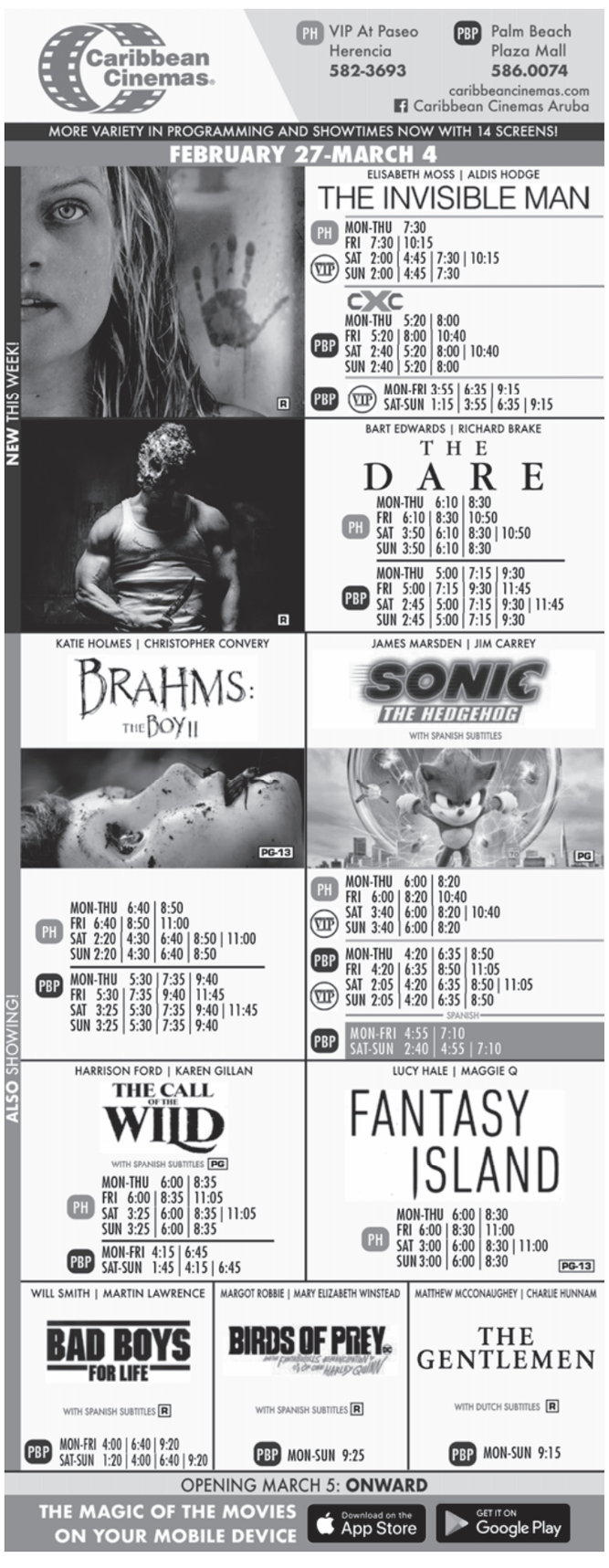

Santa Rosa informeert over importbeperkingen planten

ORANJESTAD — Niet alle planten mogen vrij in- en uitgevoerd worden. Landen hebben daarover afspraken gemaakt in het CITES-verdrag, Convention on International Trade in Endangered Species of Wild Fauna and Flora. Santa Rosa is de instantie die op Aruba toezicht houdt op naleving van deze afspraken.

Nederland heeft het CITES-verdrag mede-ondertekend en Aruba wordt daardoor ook gehouden aan de internationale regels. Daarvoor is hier in 1995 een Natuurbeschermingsverordening in werking getreden. Daarin staan in een appendix alle soorten genoemd waarvan in- en export niet is toegestaan. De Directie Landbouw, Veeteelt en Visserij, Santa Rosa, is daarbij aangewezen als officiële wetenschappelijke autoriteit die op naleving van de regels toeziet. Een aanvraag invoervergunning die de Douane ontvangt wordt dan ter beoordeling aangeboden aan Santa Rosa. In de praktijk raadplegen handelaren echter Santa Rosa al vaak voor ze een aanvraag indienen om te weten te komen of bepaalde soorten niet inheemse flora en fauna al dan niet onder de verboden vallen.
Op de site van CITES, cites.org, staan de lijsten met alle soorten die onder de in- en exportverboden vallen. Probleem daarbij is dat handelaren vaak een commerciële aanduiding voor de plantensoorten gebruiken. Waar twijfel is vraagt Santa Rosa dan ook de handelaren om nadere documentatie. In ieder geval zijn bijna alle leden van de plantenfamilies Aloë, Cactacea, Euphorbia en Orquidea verboden.
Een andere complicerende factor is dat in bepaalde gevallen wel weefsels, zaden, stuifmeel en bloemen ingevoerd mogen worden. Ook kunstmatig gekweekte planten kunnen uitgezonderd zijn van de beperkingen. Bij twijfel kan Santa Rosa aangeven of invoer toegestaan is volgens de regels en of wellicht een ontheffing mogelijk is. De dienst is te bereiken via e-mail, info@santarosa.aw, of telefoon 585-8102.

Gianni's Group bouwt nieuw restaurant in San Nicolas

SAN NICOLAS — Sunrise City krijgt er binnenkort een gloednieuw restaurant bij. Vorige week kondigde horeca en vastgoedconcern Gianni's Group de komst van 'Gianni's Gelateria y Pizzeria' aan tijdens een groundbreaking bij het pand van The Old Barbershop, dat geheel zal worden gerenoveerd om het bedrijf te huisvesten. Het project werd reeds vorig jaar aangekondigd tijdens de eerste San Nicolas Business Summit, een bijeenkomst georganiseerd door de San Nicolas Business Association (SNBA). Het oude vervallen gebouw aan de B. van der Veen Zeppenfeldstraat 3, dat vroeger bekend stond als de 'Old Barbershop', zal compleet gerenoveerd worden met behoud van het oorspronkelijke bouwwerk, maar in een moderne stijl en in lijn met de visie voor San Nicolas als Arts & Culture district. "Dit was een van de eerste bedrijven van de Ferrara-Moore familie in de jaren vijftig/zestig, het was toen eigendom van grootmoeder Cristina Moore. De Ferrara familie heeft later dit bedrijf geërfd en Gianni's Group kreeg zo'n vijf tot zes jaar geleden de mogelijkheid om het te kopen", vertelt een woordvoerder van het familiebedrijf aan de *Amigoe*.

"Wij als Gianni's Group zien dit als een fantastische gelegenheid, omdat de Mainstreet van San Nicolas zich nu aan het ontwikkelen is tot een art-district met diverse muurschilderingen van lokale en internationale kunstenaars, wat veel toeristen maar ook lokalen naar het gebied trekt." De opening van het restaurant staat vooralsnog gepland voor 2021.

Boek over Mama di Cultura officieel gepresenteerd

ORANJESTAD — Fundacion Bernadina Growell-Kock presenteerde gisteravond een herdenkingsboek voor Bernadina Growell-Kock bij Cas di Cultura. De presentatie werd bijgewoond door een schare vrienden, bekenden, familie en fans van de Mama di Cultura. Cultuur-minister Xiomara Maduro (MEP) kreeg een exemplaar van het boekwerkje uit handen van commissievoorzitter Mervin Wyatt-Ras. In het boek wordt niet alleen het levensverhaal van Growell-Kock beschreven, maar ook haar liedjes en de mensen die het dichtst bij haar stonden. Bernadina Growell-Kock heeft een grote hoeveelheid muziek geschreven. Zij was de allereerste vrouw die met een eigen lied meedeed aan het Tumbafestival. Zij richtte tal van groepen op, waaronder Las Campiranas en Estrella di Oro, en was tevens actief in het theater. Bernadina Growell-Kock overleed op 23 februari 2009 op 79-jarige leeftijd.

Loop of ren samen met de politie

ORANJESTAD — Studenten van de politieschool en wel de studenten van klas N4-2019, organiseren een Blue Line Walk and Run op zaterdag 29 februari. Sportieve renners en lopers kunnen zich melden op het parkeerterrein van Ritz Carlton voor een 6 kilometer lange tocht naar Arashi en terug.

Voorafgaand aan de Blue Line Walk and Run kan men zich registreren en ook een warming up doen met zumba. Die registratie is om 5 uur 's middags, de zumba start om half zes, de tocht zelf om zes uur. Het inschrijfgeld is 20 florin, te voldoen bij de registratie of vooraf bij de politieschool Watty Vos in San Nicolas. Men kan de kaartjes ook telefonisch bestellen (564-7523 of 566-6013) waarna ze afgeleverd worden. Er is een dresscode, van de deelnemers wordt verwacht dat ze een politieblauw shirt dragen.

Voor alle vragen en verzoeken om informatie, bel naar **582-4333**

Amigoe di Aruba

Cool FM nu ook op Bonaire te beluisteren

ORANJESTAD — Radiostation Cool FM is sinds kort ook te horen op Bonaire. De popzender voor jongeren heeft op het zustereiland dezelfde FM-frequentie als op Aruba, namelijk 98.8, weten te bemachtigen en zendt sinds kort de Arubaanse programmering ook daar uit. Aanvankelijk werd getwijfeld of ook op Bonaire, dat wordt gezien als groeimarkt, een frequentie voor de zusterzender Fresh FM zou worden gezocht maar uiteindelijk werd toch gekozen voor het pop-format van Cool FM aangezien dat blijkbaar nog niet op Bonaire bestond.

Nu hebben bedrijven op Aruba, maar ook op Bonaire de mogelijkheid op beide eilanden te adverteren.

Aruba Little League 2020 honkbal en softbal van start

SAN NICOLAS — Het seizoen van de Aruba Little League gaat weer beginnen. Morgen om 18.30 uur zijn jonge sporters welkom in het Joe Laveist Sport Park voor het inaugurele defilé. Het defilé start om 18.30 uur, gevolgd door een officieel programma om 19.00 uur. Om 19.30 uur nemen de Brazil Hawks Heat (ASLL) en de Rockets (ACLL) het in een eerste confrontatie tegen elkaar op. Honkbal draagt positief bij aan de ontwikkeling van jongeren, vooral omdat kinderen vanaf jonge leeftijd aan de Little League kunnen deelnemen.

Ze leren meer over samenwerking, integriteit, respect voor anderen en discipline.

Presentatie ArubABC

ORANJESTAD — Illustrator en grafisch ontwerper Steffen Maas presenteert vanavond van 19.00 tot 21.00 zijn project ArubABC in de expositiezaal van de Nationale Bibliotheek van Aruba (BNA). ArubABC is een project dat bestaat uit verschillende producten. Eén daarvan is het boek 'Mi buki di Aruba' (Papiamentstalige editie) dat speciaal voor schoolkinderen van vier tot zeven jaar ontworpen is om hen te helpen leren lezen door middel van herkenbare beelden.
Dit boek, dat wordt uitgebracht in samenwerking met The World Literacy Foundation (WLF), heeft tal van kleurrijke illustraties van typisch Arubaanse symbolen vergezeld door woorden in het Papiaments.

Enkele andere producten in de collectie zijn kaartspellen, postkaarten en art-prints. Het doel achter dit project is het leesgedrag te stimuleren en culturele kennis en bewustzijn onder kinderen en jongeren te vergroten. Ook hoopt Maas met zijn producten een positieve bijdrage te leveren aan het toerisme door de unieke Arubaanse cultuur tentoon te stellen aan buitenlandse bezoekers. De expositie zal ook inzicht geven in de ontwikkeling van het boek 'Mi buki di Aruba'. Het publiek wordt tevens gevraagd feedback te geven over het educatieve materiaal zodat Maas dit verder kan ontwikkelen en verbeteren. Voor professionals in het onderwijs zal er een speciale presentatie plaatsvinden, namelijk op maandag 2 maart om 16.00 uur.

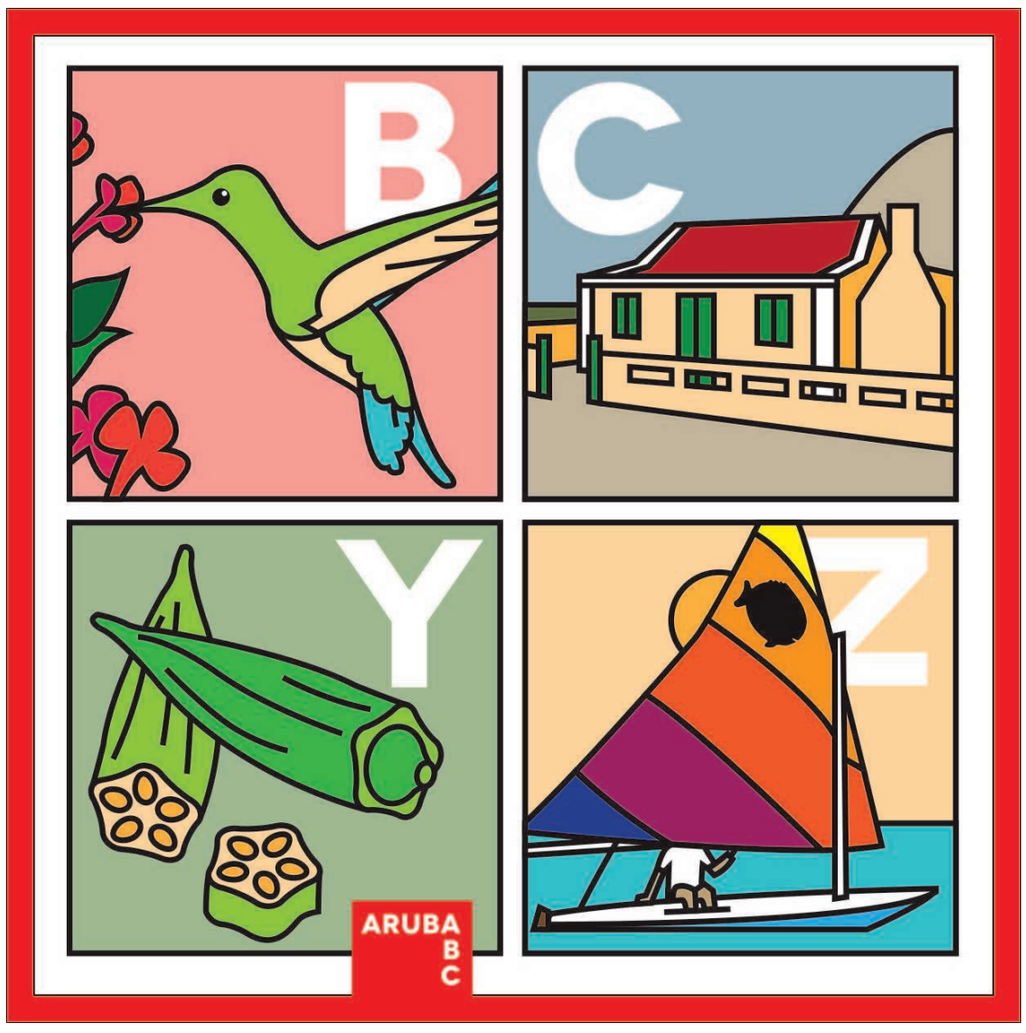

Tijdens deze avond zal er een beperkt aantal exemplaren te koop zijn van het boek 'Mi buki di Aruba'. Na de officiele opening vanavond zal de expositie tot en met 6 maart nog dagelijks tijdens reguliere openingstijden van de bibliotheek te bewonderen zijn. Voor meer informatie kan men de website bezoeken op www.arubabc.nl of contact opnemen met Steffen Maas via zijn emailadres studiosteffenmaas@gmail.com.

OPINIE

Aruba kan 10 keer drukker

door **Jan Jager**

Om de duizenden nog te bouwen hotelkamers schoon te houden en 's nachts het eten van de borden te schrapen, is Aruba afhankelijk van de komst van veel nieuwe arbeidsmigranten. Ahata-directeur Tisa LaSorte noemde in een vraaggesprek met de *Amigoe* een benodigd aantal van vier hotelmedewerkers per kamer. Bij een voorziene groei van meer dan 3300 kamers in de komende jaren, betekent dat al gauw 10.000 tot 15.000 nieuwe arbeidsmigranten die deze kant op komen. Als tenminste autochtone Arubanen het werk niet kunnen of willen doen, of hotelketens liever met gewillige arbeidsmigranten werken die voor het behoud van hun werkvergunning afhankelijk zijn van werk. De komst van nog meer laagbetaalde hotelwerkers is vanuit economisch oogpunt niet direct een aanwinst voor Aruba, bepleitte Ryan Peterson van de Centrale Bank in een studie die hij deed naar 'overtoerisme'. De meeste hotelwerkers verdienen minimaal en halen daarmee het inkomen per hoofd van de bevolking omlaag. Vanwege hun geringe verdiensten, die ze vaak ook nog gedeeltelijk naar hun thuisland terug sturen, dragen de hotelwerkers weinig bij aan belastingen, premies en bestedingen. Andersom doen migranten wel een beroep doen op voorzieningen zoals de gezondheidzorg en kostbare fysieke infrastructuren. Daarom suggereer ik om de stelregel te hanteren, dat op elke twee werkvergunningen die hotelwerkers worden afgegeven, tenminste één werkvergunning moet worden uitgegeven aan een kenniswerker die minimaal twee keer modaal verdient (zie opinie 'Gooi maar open die poort' van gisteren op deze pagina). Het was een impliciete oproep om nu eens écht werk te maken van een diversificatie van de economie. Dat betekent dat bestaande bedrijven in de gelegenheid moeten worden gesteld hun activiteiten uit te breiden, nieuwe bedrijven van eigen bodem wortel kunnen schieten en bedrijven van buiten de weg naar Aruba moeten weten te vinden. Een van de belangrijkste randvoorwaarden voor die expansie is de toegang tot talent. In Nederland voeren steden openlijk strijd om het binnenhalen van talent. Want in de slipstream van het talent, volgen de bedrijven.
Aruba heeft in vergelijking met veel eilanden in de omgeving een goed opgeleide bevolking en eilandbewoners troeven op sommige vlakken vastelanders af, bijvoorbeeld met hun kennis van talen. Maar met een lokale arbeidsmarkt van amper 85.000 mensen is de spoeling uiterst dun. Om bedrijven toch toegang te geven tot de onmisbare 'human resources', is het essentieel dat talent van buiten zo min mogelijk in de weg wordt gelegd om de sprong naar Aruba te wagen. Daarvoor is het noodzakelijk dat barrières voor personeel zoveel mogelijk worden geslecht. Het is algemeen bekend dat de drempels die de regering opwerpt om in Aruba te kunnen werken fors zijn. Ook voor kenniswerkers. Zo klaagde een Arubaanse accountant tegen mij dat zijn accountantskantoor geen toestemming krijgt om nieuwe accountants uit Nederland te halen. Ik moest als journalist zes maanden op mijn werkvergunning wachten.

Er is echter één argument dat alle andere motieven voor meer immigratie (mits gebalanceerd) in een keer ongeldig maakt. Dat is dat het eiland in fysiek opzicht de grenzen van de groei heeft bereikt. Ik vind dat echter flauwekul. Malta in de middellandse zee heeft ongeveer dezelfde omvang als Aruba, maar telt bijna vijf keer zoveel inwoners. De bewierookte eilandstaat Singapore meet vier keer Aruba, maar overschrijdt de (officiele) populatie van Aruba vijftig keer. Het is een kwestie van goede inrichting met plaatselijk hoge dichtheden. Die resulteren omgekeerd in hoge grondopbrengsten van waaruit vervolgens hoogwaardige voorzieningen als parken, sociale woningbouw, theaters, fietspaden en goed openbaar vervoer kunnen worden bekostigd. Daarom mijn stelling: Aruba kan nog tien keer drukker. Het is alleen de vraag wat als eiland je ambitie is.

Euro

Diep rood

AMSTERDAM — De Europese beurzen lieten vandaag flinke verliezen zien tijdens een grillige handelssessie. De snelle wereldwijde verspreiding van het coronavirus hield de financiële markten in de greep. Vooral de Europese luchtvaartaandelen kregen opnieuw harde klappen door de virusuitbraak.
De AEX-index op Beursplein 5 noteerde rond het middaguur 2,1 procent lager op 569,45 punten. De hoofdindex heeft deze week bijna 8 procent verloren. De MidKap daalde 2,9 procent tot 888,97 punten. Londen, Parijs en Frankfurt zakten tot 2,1 procent. De beurs in Milaan verloor 1,8 procent.
Industrieel toeleverancier Aalberts sloot de rij in de AEX met een verlies van 7,1 procent na tegenvallende resultaten. Betaalbedrijf Adyen, dat ook met cijfers kwam, zakte 2,3 procent.
De euro was 1,0937 dollar waard tegen 1,0888 dollar een dag eerder. Een vat Amerikaanse olie kostte 1,8 procent minder op 47,88 dollar. Brentolie werd 1,7 procent goedkoper op 52,51 dollar per vat.

Tokio

Flink lager

TOKIO — De aandelenbeurs in Japan is vandaag opnieuw flink lager gesloten. Het was de vierde verliesbeurt op rij. De snelle wereldwijde verspreiding van het nieuwe coronavirus bleef zorgen voor onrust onder beleggers. Een stijging van de Japanse yen, die in onzekere tijden als een veilige haven wordt gezien, zette daarnaast de belangrijke exportbedrijven onder druk. De andere Aziatische beurzen lieten eveneens overwegend verliezen zien.
De toonaangevende Nikkei in Tokio eindigde 2,1 procent in de min op 21948,23 punten en bereikte het laagste niveau sinds midden oktober vorig jaar. De beursgraadmeter in Shanghai hield het hoofd boven water en noteerde tussentijds 0,3 procent hoger.
De Hang Seng-index in Hongkong daalde 0,8 procent. In Seoul verloor de Kospi 0,8 procent. De Zuid-Koreaanse centrale bank hield de rente onveranderd op 1,25 procent, terwijl economen hadden gerekend op een verlaging van het rentetarief. De Australische All Ordinaries in Sydney sloot 0,8 procent lager.

Wall Street

Fors in de min

NEW YORK — De aandelenbeurzen in New York zijn vandaag fors lager geopend. Beleggers zijn nog altijd bevreesd voor het nieuwe coronavirus, dat in steeds meer landen opduikt. Het gaat dan met name om de impact op de economie, waarover tot dusver in het duister wordt getast. Veel beleggers vluchten naar veilig geachte investeringen.
De Dow-Jonesindex leverde in de openingsminuten 1,9 procent in tot 26.435 punten. De breed samengestelde S&P 500 ging 2,2 procent omlaag tot 3048 punten en techbeurs Nasdaq werd 2,7 procent lager gezet op 8737 punten. Bij de bedrijven daalde Best Buy 3,2 procent. De onderneming heeft het vierde kwartaal van zijn gebroken boekjaar afgesloten met een hogere vergelijkbare omzet en winst, maar waarschuwde tegelijkertijd voor de impact van het nieuwe coronavirus.
Verder is er aandacht voor de reisbranche. Hotelboekingssite Booking.com daalde 3,6 procent na te hebben gewaarschuwd voor een terugval van de boekingen door het virus. Hotelketen Marriott opende de boeken en verloor 4 procent.

Bayer: Toename klachten over onkruidverdelger valt mee

LEVERKUSEN — Het Duitse chemieconcern Bayer heeft het aantal aanklachten in de Verenigde Staten in verband met de mogelijk kankerverwekkende onkruidverdelger Roundup zien stijgen.

Foto: AFP

Bayer topman Werner Baumann.

De teller staat nu op 48.600, bijna 6000 meer dan in oktober, meldt het bedrijf bij de presentatie van de jaarcijfers over 2019.
De toename is wel veel minder sterk dan een door de rechtbank aangestelde bemiddelaar eind vorige maand zei. Volgens hem zou het aantal klachten zijn verdubbeld tot mogelijk meer dan 85.000.

Bayer blijft erbij dat glyfosaat, het hoofdbestanddeel van Roundup, veilig is en verzet zich tegen veroordelingen tot het betalen van een schadevergoeding. Het chemieconcern wijst erop dat de Amerikaanse milieudienst EPA onlangs tot diezelfde conclusie kwam.
Tegelijkertijd probeert Bayer tot een schikking te komen. Het bedrijf werkt daarnaast hard aan een alternatief voor glyfosaat. Bayer kreeg het merk Roundup in handen via de overname van de Amerikaanse producent van gewasbeschermingsmiddelen Monsanto.

In het jaarverslag erkent Bayer dat de problemen met Roundup het bedrijf veel geld kunnen gaan kosten. Dat kan ertoe leiden dat het bezittingen moet verkopen, nieuwe aandelen moet uitgeven of geld moet lenen tegen ongunstige voorwaarden.
Bayer behaalde vorig jaar een omzet van 43,5 miljard euro. Afgezien van wisselkoerseffecten en veranderingen van het productaanbod komt dat neer op een groei van 3,5 procent. De nettowinst verdubbelde ruimschoots naar 4,1 miljard euro, mede dankzij de verkoop van een belang in industrieel dienstverlener Currenta.
"Wij hebben onze financiële doelen gehaald, hoewel wij te maken kregen met uitdagende marktomstandigheden in met name de landbouwsector", aldus topman Werner Baumann in een toelichting.
Bayer voorziet in 2020 een verdere groei van de omzet en winst. Daarbij is nog geen rekening gehouden met de mogelijke impact van het nieuwe coronavirus.

IMF en Wereldbank houden voorjaarsvergadering tegen het licht

WASHINGTON — Het Internationaal Monetair Fonds (IMF) en de Wereldbank overwegen hun grote voorjaarsvergadering in april niet in de gebruikelijke vorm door te laten gaan vanwege de wereldwijde verspreiding van het nieuwe coronavirus.

De bijeenkomst in de Amerikaanse hoofdstad Washington is een van de belangrijkste topconferenties in de financiële wereld.
In een gezamenlijke verklaring geven het IMF en de Wereldbank aan dat er ergens in de komende dagen een beslissing zal worden genomen 'over de omvang en reikwijdte' van het evenement. Persbureau *Reuters* meldt op basis van ingewijden dat de organisaties denken aan het alternatief van een teleconferentie, zodat hoogwaardigheidsbeklevers van afstand met elkaar kunnen praten.
Nu staat de bijeenkomst nog voor 13 tot en met 19 april in de agenda. Doorgaans komen er duizenden politici, hoofden van centrale banken, ambtenaren, journalisten en zakenlieden op af, uit tal van landen.
De virusuitbraak gooide al roet in het eten voor diverse andere grote bijeenkomsten. Zo werd onlangs het Mobile World Congres in Barcelona afgelast. China besloot zijn jaarlijkse parlementszitting uit te stellen wegens het coronavirus. Ook bij de Wereldbank is er al een kalenderpunt gesneuveld. De organisatie zou eigenlijk van 2 tot 4 maart een bijeenkomst organiseren over conflicten en geweld in de wereld. Die bijeenkomst in Washington wordt uitgesteld.

Opnieuw inval bij ABN Amro in Frankfurt in fraudezaak

FRANKFURT — De Duitse autoriteiten zijn vanochtend opnieuw binnengevallen bij het kantoor van ABN Amro in Frankfurt. Volgens openbare aanklagers uit Keulen gaat het om een actie in verband met een al jaren lopende zaak over dividendfraude.

Het onderzoek heeft betrekking op zogenoemde Cum/Ex-transacties. Dat zijn verkopen van aandelen rond de dividenddatum waarbij zowel koper als verkoper dividendbelasting terugvraagt. Dat kost de belastingdiensten geld. Ook andere banken en financiële dienstverleners worden onder de loep genomen in deze fraudezaak. Een woordvoerder van ABN Amro bevestigde de inval, nadat meerdere Duitse media hierover met berichten naar buiten waren gekomen. Volgens de zegsman werkt de bank volledig mee aan het onderzoek. ABN Amro heeft over de kwestie enkele jaren geleden zelf contact gezocht met officieren van justitie in Frankfurt en Keulen. Een voorziening voor achterstallige belastingclaims is er niet, wel heeft de bank eerder een voorziening voor eventuele juridische kosten genomen.

In november brachten de autoriteiten al een bezoek aan het kantoor in Frankfurt. Destijds zijn ook huiszoekingen gedaan in meerdere woningen in Duitsland. Volgens een verklaring van de Duitse justitie deden in november ongeveer honderd opsporingsambtenaren mee aan de invallen.

Londen maant EU tot haast bij handelsgesprekken

LONDEN — Het Verenigd Koninkrijk wil snel duidelijkheid over een handelsakkoord met de Europese Unie. Als er voor juni niet meer duidelijkheid is over de grote lijnen van een overeenkomst, dreigt de regering van premier Boris Johnson zich uitsluitend op een no-dealscenario voor te bereiden.

De regering komt met die waarschuwing in het mandaat voor Britse onderhandelaars. Die moeten in de huidige overgangsfase na de brexit, die tot de jaarwisseling duurt, een nieuw akkoord over de verhoudingen tussen de EU en het Verenigd Koninkrijk sluiten.
Johnson liet eerder weten dat hij een handelsdeal wil zoals Canada en de EU die hebben. Als Britse onderhandelaars voor juni geen uitzicht hebben op zo'n akkoord, richten ze zich op een handelsrelatie zoals die tussen de EU en Australië. De EU en Australië hebben geen handelsverdrag, waardoor de regels van de Wereldhandelsorganisatie WTO gelden.

De EU liet eerder weten dat het niets ziet in een 'Canadees' akkoord met de Britten. Daarvoor ligt het Verenigd Koninkrijk simpelweg te dichtbij en is de economie te groot, verklaarde EU-onderhandelaar Michel Barnier eerder deze week.
In de aanstaande onderhandelingen, die maandag beginnen, doemt ook een ander pijnpunt op. Het Verenigd Koninkrijk wil onder geen beding de controle verliezen over de eigen wetten. Dat betekent onder meer dat Londen zich niet gehouden voelt aan uitspraken van het Europees Hof van Justitie.
Die weigering het Europees Hof te erkennen, zou het onmogelijk maken een gelijk speelveld tussen Britse en Europese bedrijven af te dwingen. Zo'n gelijk speelveld is juist een belangrijke voorwaarde van Brussel voor een handelsakkoord.

Britse autobouwer Aston Martin dieper in de rode cijfers

LONDEN — De Britse fabrikant van luxeauto's Aston Martin is het afgelopen jaar dieper in de verliezen gedoken. Het bedrijf kampte met een tegenvallende vraag naar zijn bolides. Niet alleen het aantal verkochte wagens daalde, maar ook de gemiddelde verkoopprijs.

Aston Martin, bekend van de sportwagens van James Bond maar ook als co-sponsor van het Formule 1-team van Max Verstappen, leed een verlies voor belastingen van 104 miljoen pond (240 miljoen gulden). In 2018 bedroeg het tekort nog 68 miljoen pond. De omzet daalde met bijna een tiende naar 997 miljoen pond. Tegelijkertijd was het bedrijf meer kwijt aan onder meer afschrijvingen en marketingkosten. Ook dit jaar voorziet Aston Martin een aanzienlijke afname van de verkopen.
Het bedrijf verscheept minder wagens naar dealers, zodat die hun voorraden kunnen afbouwen. Zelf spreekt het concern van een 'reset' die nodig is om Aston Martin te laten functioneren als 'een echt luxemerk'.
De Canadese miljardair Lawrence Stroll, die Aston Martin onlangs te hulp schoot met een financiële injectie in ruil voor een flink minderheidsbelang, haalt als nieuwe bestuursvoorzitter dan ook meteen de bezem erdoor. Financieel directeur Mark Wilson stapt eind april 'in goed onderling overleg' voortijdig op. Een opvolger is nog niet benoemd.
Het nieuwe coronavirus baart ook Aston Martin zorgen. China is een van de sterkst groeiende afzetmarkten en het bedrijf koopt er ook onderdelen in. Maar tot dusver lijdt de autoproductie nog niet aan onderdelenschaarste. De voorraad is nog zeker tot eind volgende maand toereikend.

Coronavirus zet wereldhandel nog verder onder druk

PARIJS — De uitbraak van het coronavirus leidt tot flinke verstoringen in de aanvoer van handelswaar vanuit met name Azië. Daardoor zal de afname van de wereldhandel in goederen de komende maanden waarschijnlijk doorzetten.

Dat meldt de Organisatie voor Economische Samenwerking en Ontwikkeling (Oeso) in een rapport.
Door handelsspanningen, met name tussen de Verenigde Staten en China, staat de wereldhandel al langer onder druk. In het vierde kwartaal van 2019 bereikte de waarde van de grensoverschrijdende handel van de twintig belangrijkste economieën (de G20), uitgedrukt in Amerikaanse dollars, het laagste peil in twee jaar.
De Chinese export nam in het vierde kwartaal nog wel licht toe (plus 0,4 procent). Het slepende handelsconflict tussen Japan en Zuid-Korea zorgde ervoor dat in die twee landen juist sprake was van een flinke afname. Ook de Amerikaanse goederenuitvoer nam licht af (min 0,6 procent), Europese landen als Frankrijk, Italië en Duitsland lieten juist kleine plusjes zien.
Ook de Britse export lijkt op papier te zijn gestegen, maar dat komt doordat het pond sterling in het vierde kwartaal flink in waarde steeg ten opzichte van de dollar. Daarvoor gecorrigeerd was er juist sprake van een afname.

Coronavirus raakt bierverkopen AB InBev

BRUSSEL — Biergigant AB InBev, het concern achter merken als Jupiler, Leffe en Hertog Jan, voelt de uitbraak van het nieuwe coronavirus in zijn resultaten. 's Werelds grootste brouwer kampte met een aanzienlijke daling van de vraag in China.

Zowel in de horeca als in supermarkten kochten Chinezen de afgelopen tijd beduidend minder bier. Normaal gesproken gaan de zaken in deze periode juist erg goed in China, vanwege het Chinees Nieuwjaar.
De rivaal van het Nederlandse bierconcern Heineken denkt in China in de eerste twee maanden van het jaar ongeveer 285 miljoen euro aan omzet te zijn misgelopen. Dit raakte de bedrijfswinst met ongeveer 170 miljoen dollar.
Over de gehele linie houdt AB InBev rekening met een daling van het bedrijfsresultaat met ongeveer 10 procent in het eerste kwartaal, als gevolg van de problemen met het virus en andere zaken. Ook het feit dat het bedrijf in Brazilië in dezelfde periode vorig jaar nog erg goed presteerde, speelt een rol.
AB InBev heeft intussen weer meer dan de helft van zijn brouwerijen in China opgestart. Volgens topman Carlos Brito beschikt het bedrijf over de goedkeuring om overal in het land de productie weer op te starten, behalve in de zwaarst getroffen provincie rond Wuhan.
Heineken meldde onlangs ook al dat de virusuitbraak waarschijnlijk impact zou hebben op de resultaten. Maar toen Heineken met zijn cijferupdate kwam, was nog geen goede inschatting te maken van de te verwachten schade.

AB InBev zag zijn totale opbrengsten vorig jaar overigens verder oplopen. De jaaromzet kwam meer dan 4 procent hoger uit op dik 52 miljard dollar en de jaarwinst verdubbelde ruimschoots tot 9,2 miljard euro. Wel gingen de kosten van grondstoffen in de laatste maanden van het jaar flink omhoog. Daardoor kwam de winst in het slotkwartaal lager uit.

NEW YORK

	27-Feb	
DOW JONES	26,430.83	-1.95%
S&P 500 INDEX	3,038.25	-2.51%
NASDAQ	8,772.37	-2.32%
AMAZON.COM INC	1,930.57	-2.48%
APPLE INC	281.67	-3.75%
BAIDU INC-SP ADR	120.49	-2.47%
BERKSHIRE HATH-B	211.54	-2.09%
BOEING CO/THE	295.13	-3.42%
CITIGROUP INC	66.13	-3.01%
COCA-COLA CO	56.85	-1.30%
COSTCO WHOLESALE	299.01	-2.19%
WALT DISNEY CO	120.34	-2.45%
3D SYSTEMS CORP	10.74	4.88%
EBAY INC	35.71	-2.67%
FACEBOOK INC-A	194.03	-1.61%
GENERAL ELECTRIC	10.67	-2.60%
ALPHABET INC-A	1,357.93	-2.34%
HP INC	22.02	-3.04%
HOME DEPOT INC	232.84	-1.04%
INTEL CORP	57.52	-3.57%
JOHNSON&JOHNSON	143.27	-0.29%
MICROSOFT CORP	165.09	-2.99%
PROCTER & GAMBLE	117.51	-2.21%
ROYAL DUTCH-ADR	45.00	-1.64%
STARBUCKS CORP	78.90	-2.19%
TWITTER INC	33.10	-4.42%
WALMART INC	112.35	-1.26%
EXCHANGE TRADED FUND	**27-Feb**	
ALERIAN MLP - AMLP	6.58	-5.05%
ISH GBL HY BD - GHYG	48.65	-0.90%
ISH IBOXX HY BD - HYG	86.06	-0.93%
ISH SELECT DIV - DVY	96.35	-1.81%
ISH MSCI EMKT - EEM	41.01	-1.58%
ISH MSCI PAC - EPP	43.28	-0.62%
ISH RUSSELL - IWV	178.79	-1.91%
ISH S&P 500 - SPY	189.10	-2.07%
ISH EUROPE - IEV	42.98	-1.06%
INVESCO QQQ TRUS	211.34	-2.37%
INVESCO DB COMMO	13.85	-1.70%
SPDR S&P INT DIV-DWX	38.07	-1.24%
SPDR S&P MID 400	343.20	-2.08%
SPDR S&P 600 SMA	65.21	-1.85%
VANGUARD REIT - VNQ	92.10	-2.56%
WSDOMTR JAP H EQ-DXJ	48.76	-2.38%

AMSTERDAM

	27-Feb	
AEX	561.79	-3.44%
ARCELORMITTAL	13.19	-5.19%
AEGON NV	3.25	-5.06%
KONINKLIJKE AHOL	22.17	-2.10%
AKZO NOBEL	75.60	-4.45%
ASML HOLDING NV	256.35	-4.20%
DSM (KONIN)	106.30	-4.36%
HAL TRUST	132.80	-2.64%
HEINEKEN NV	93.42	-4.34%
ING GROEP NV	8.85	-3.59%
KPN (KONIN) NV	2.32	-3.49%
KONINKLIJKE PHIL	39.54	-2.32%
RANDSTAD NV	48.13	-3.66%
ROYAL DUTCH SH-A	20.51	-3.75%
TOMTOM NV	9.33	-3.10%
TOTAL SA	39.86	-2.90%
UNILEVER NV	50.09	-2.09%
W.P. STEWART HOL	577.46	0.06%
SCOTIA FUNDS	**26-Feb**	
MONEY MARKET	13.5750	0.12%
US DOLLAR BOND	2.8897	2.57%
GLOBAL EQUITY	3.0784	-6.10%
US EQUITY	17.4385	-5.62%
CANADIAN EQUITY	2.7660	-5.23%
FUNDS	**26-Feb**	
BGF CONT EUR FLEX	31.41	-0.79%
BGF EMKT BOND	19.24	-0.98%
BGF FIX INC GBL OP	14.99	-0.13%
BGF GBL ALLOCATION	60.19	-1.21%
BGF USD CORE BOND	17.76	0.00%
BGF USD HI YIELD BND	35.61	-0.28%
TEMPLETON GBL BND	25.23	-0.04%
TEMPLETON ASIAN SM	46.83	-1.22%
CURRENCIES	**27-Feb**	
YEN/USD	110.0100	-0.38%
EUR/USD	1.0986	0.96%
CAN/USD	1.3354	0.16%
GBP/USD	1.2870	-0.27%
COMMODITIES	**27-Feb**	
OIL WTI	46.46	-4.66%
GOLD	1652.11	0.68%
SILVER	17.88	-0.24%
WHEAT	528.75	-1.31%

Source Bloomberg

A Standard Of Excellence Since 1916
MCB
MADURO & CURIEL'S BANK
Private Banking & Investment Services
Lio Capriles Banking Center | Schottegatweg (oost) z/n
P.O.Box 305 | Curaçao | Tel 466 1818 | Fax 466 1633
e-mail: pbis@mcb-bank.com | website: www.mcb-bank.com/pbis

Lagere straf dan geëist voor voormalig RdK-directeur

WILLEMSTAD — Roderick van Kwartel (ex-directeur van Refineria di Kòrsou) en zijn drie handlangers, die zich schuldig hebben gemaakt aan omkoping, hebben lagere straffen gekregen dan werd geëist. Het gerecht heeft eergisteren de straf gematigd, onder meer vanwege de gevolgen die deze zaak voor de verdachten heeft en het feit dat de steekpenningen uiteindelijk niet zijn uitbetaald.

Tegen de directeur van de raffinaderij was door de officier van justitie een gevangenisstraf van vijf jaar geëist en tegen de anderen een gevangenisstraf van vier jaar. Het gerecht in eerste aanleg heeft in de zogeheten Lacerta-zaak de voormalige directeur van de Refineria di Kòrsou (RdK) veroordeeld tot een gevangenisstraf van 36 maanden. Twee andere ex-medewerkers van de RdK en een consultant zijn elk veroordeeld tot een gevangenisstraf van dertig maanden. Het gerecht acht bewezen dat de vier mannen zich schuldig hebben gemaakt aan het vragen van minstens vijf miljoen dollar aan steekpenningen aan het bedrijf Count/AOT, dat meedeed in het aanbestedingstraject om de nieuwe strategische partner van de RdK te worden. De vier verdachten hebben daartoe, buiten het officiele aanbestedingsteam om, verschillende privéontmoetingen georganiseerd met de vertegenwoordigers van dit bedrijf, die zij geheim hielden voor de RdK.

De vier verdachten hebben zodoende misbruik gemaakt van de hoge posities die twee van hen binnen de RdK innamen, enkel en alleen om hun eigen financiële belangen te dienen. Een omkopingsschandaal van deze omvang schaadt het imago van het Land Curaçao, waardoor toekomstige investeerders kunnen worden afgeschrikt.

De verdachten hebben ter terechtzitting aangevoerd dat zij onschuldig waren aan omkoping omdat zij juist de vertegenwoordiger van Count/AOT op Curaçao wilden ontmaskeren, dan wel zijn betrouwbaarheid wilden onderzoeken. Een van hen heeft aangevoerd dat hij van dit ontmaskeringsplan niet op de hoogte was.

Het gerecht hecht geen geloof aan deze verklaringen. Niet alleen heeft men dit 'ontmaskeringsplan' op geen enkel moment besproken binnen de RdK, hetgeen zeer voor de hand had gelegen, maar ook na afloop is de RdK onjuist en onvolledig geïnformeerd. Ook in de correspondentie tussen de verdachten blijkt niet dat hun handelen plaatsvond in het kader van een dergelijk plan. Het gerecht vindt daarom deze uitleg van de gebeurtenissen volstrekt ongeloofwaardig en concludeert dat het voorstel dat de verdachten op 23 augustus 2018 hebben gedaan, geen onderdeel vormt van een enig ontmaskeringsplan, maar gaat over wat er in dat voorstel letterlijk staat vermeld, namelijk het vragen om miljoenen dollars aan steekpenningen, in ruil voor het krijgen van een overeenkomst tussen de RdK en Count/AOT.

KLM-vlucht naar Curaçao maakt onverwachts tussenlanding in Ierland

WILLEMSTAD — De KLM-vlucht met vluchtnummer KL 735 die eergistermiddag vanuit Schiphol naar Curaçao vertrok, moest een niet geplande tussenlanding maken in Ierland door een medische situatie die aan boord was ontstaan. Uit privacyoverwegingen doet KLM geen mededelingen over de (toestand van de) passagier.

Het toestel was net opgestegen in Amsterdam, maar de gezagvoerder besloot een tussenlanding te maken, nadat een passagier onwel was geworden. Toen het vliegtuig eenmaal was geland, is de passagier van boord gehaald en met een ambulance naar een lokaal ziekenhuis gebracht. De vlucht naar Curaçao werd daarna voortgezet. De vlucht zou om 15.30 uur landen op Hato, maar dat werd uiteindelijk 18.50 uur. De terugvlucht KL736 van 17.15 uur vertrok iets meer dan drie uur later, om 20.34 uur, terug naar Nederland.

"Uit privacyoverwegingen doet KLM geen mededelingen over (de toestand van) passagiers die onwel zijn geworden, waardoor een vlucht een tussenlanding moet maken", zegt KLM-regiomanager Cees Ursem desgevraagd tegen *Amigoe*. Wel kan de woordvoerder toelichten wat de KLM doet als deze situaties zich voordoen.

"In dit soort situaties vindt er nauw overleg plaats met de gezagvoerder of mogelijke dokter aan boord," legt Ursem uit. "Indien een tussenlanding noodzakelijk is, zoals gisteren het geval was, moet er hiervoor toestemming worden gevraagd aan de dichtstbijzijnde luchthaven die dan weer contact opneemt met een zorgverlener die snel ter plekke kan zijn.

Vanaf het moment dat de betreffende passagier (en eventuele medereizigers) is opgevangen, is deze zelf verantwoordelijk voor zijn of haar doorreis naar de eindbestemming of terugreis naar het oorspronkelijke vertrekpunt. Dit, mits de betreffende passagier dit via reisverzekeringen goed heeft geregeld. Deze situaties zijn voor de KLM en zeker voor passagiers die onverhoopt niet goed verzekerd zijn een kostbare aangelegenheid."

Licht aan de horizon in Papiamentstalig dictee

Van links naar rechts: Kathlyn Pruneti (jurylid), Ange Jessurun (jurylid), Ronnie Severing (juryvoorzitter), Rutzen Lucas en Chantal Schotborg (derde plek), Stephenie Liket (tweede plek), Andira Reenis (de grote winnaar), Muriel Meyer (ceremoniemeester en voordracht) en June Leonora (resultaatstatistieken).

WILLEMSTAD — De vijftiende editie van het Papiamentstalig dictee, dat onlangs plaatsvond bij de Dr. Moises da Costa Gomez Universiteit, werd gekenmerkt door een positieve boodschap: 'Licht aan de horizon'. De jaarlijkse schrijfwedstrijd rond onze moedertaal stond in het kader van de Dag van de Moedertaal.

De avond werd geopend door ceremoniemeester Muriel Meyer die een overzicht gaf van iedereen die over de jaren heen bij het dictee is betrokken, waaronder universiteitsdecaan Liesbeth Echteld, de juryleden Ange Jessurun en Kathlyn Pruneti, juryvoorzitter Ronnie Severing en mevrouw June Leonora die ook de resultaten presenteerde.

Na een korte instructie konden de deelnemers aanvangen met het dictee dat deze keer het thema 'Licht aan de horizon' behandelde. Het gaat goed met het toerisme op Curaçao en veel van de woorden die in het dictee waren opgenomen komen uit de toerismesector. Het ging onder andere om woorden als 'kòki' (kok), 'weiter' (ober), 'bartènder' (barman), 'resepshonista' (receptionist), guia turístiko (toeristengids) en 'gerente pa manehá' (hotelmanager). Allemaal woorden met spellingsuitdagingen. Ook moesten de deelnemers aantonen hoe goed ze samentrekkingen in Papiaments beheersen.

Gemiddeld maakten de dertig deelnemers (in leeftijd variërend van 15 tot 68 jaar) 15,5 fouten gemaakt. De grote winnaar Andira Reenis, die slechts vier fouten maakte, werd op de tweede plek gevolgd door Stephenie Liket met vijf fouten. De derde plek moest uiteindelijk gedeeld worden door Rutzen Lucas en Chantal Schotborg die ieder zes fouten hadden. De winnaars ontvingen na afloop van Sidney Joubert een Papiamentstalige woordenboekenset van de Fundashon pa Planifikashon di Idioma. De overige deelnemers ontvingen een deelnamecertificaat.

Hotelbezetting in januari gedaald

WILLEMSTAD — Ondanks de positieve ontwikkelingen en veelbelovende groeicijfers in de toeristische sector, zag Curaçao de hotelbezetting in januari dalen. Dezelfde maand in 2019 bedroeg de hotelbezetting 80,1 procent. Dit jaar nam de hotelbezetting met 5,4 procentpunten af naar 74,7 procent. Dat meldt de belangenvereniging van de hospitalitysector Chata.

Foto: John Jairo Herrera

Het gemiddelde dagtarief (ADR) kende ook een daling in vergelijking met 2019, van 210,75 naar 191,03 dollar in 2020. Ook de omzet per beschikbare kamer (RevPar) daalde 15,8 procent van 168,73 naar 142,07 dollar.

Gezien de toename van het aantal hotelkamers op Curaçao het afgelopen jaar, voorspelde Chata stabiele hotelprestaties. Niettemin vormt de huidige disbalans tussen vraag en aanbod van de hotelkamers een enorme druk op de markt. Het aanbod van hotelkamers op Curaçao neemt sneller toe dan de vraag, aldus Chata. Samen met deze druk komt er een prijsconcurrentie, aangezien het aanbod van de kamers niet in evenwicht is met de vraag. Dit leidt ertoe dat toeristen meer opties hebben.

De belangenvereniging is tevreden met de verschillende ontwikkelingen binnen de sector en bevestigt de algemene groei binnen de toeristische sector. "Toch is het belangrijk om te blijven investeren in het creëren van vraag en het aantal vluchten naar Curaçao te verhogen om de hospitalitysector te kunnen verbeteren. Een prijzenoorlog is niet gezond en is van korte duur. Daarom is het noodzakelijk om ons te concentreren op het stimuleren van meer vraag door meer bezoekers naar ons eiland te brengen, wat betekent dat er meer vluchten naar Curaçao nodig zijn om de disbalans op te kunnen heffen."

Volgens Chata presteert de Caribische regio goed. Sinds 2009 is er een gestage toename van 3,5 procent. Hoewel het Caribisch gebied een constante stroom aan toeristen kent, hebben verschillende landen in 2019 te maken met tegenslagen. Landen zoals St. Maarten, Dominicaanse Republiek, Puerto Rico, Cuba en de Mexicaanse stad Cancun werden allemaal getroffen in 2019, onder andere door natuurrampen. Dit heeft tot gevolg dat bezoekers andere bestemmingen overwegen, waardoor het hele Caribische gebied een afname van toeristen ervaart, aldus Chata.

Persrechter Carmelia:

'Kort geding om studentenhuizen aangehouden'

WILLEMSTAD — De kwestie van de studentenhuizen gevestigd op de Telamonstraat 43 – die recentelijk door de Inspectieafdeling van het ministerie van Economische Ontwikkeling (MEO) met ondersteuning van de sterke arm voor de tweede maal ontruimd werd – en het studentenhuis op nummer 8, ligt nu in de handen van advocaten. Aldus MEO-inspecteur, Ingomar Balentien, gisterochtend desgevraagd. "De verwachting is dat er vandaag een kort geding wordt aangespannen, zowel voor de twee studentenhuizen op de Telamonstraat, alsook voor dat op de Caracasbaaiweg 394, waarvoor dezelfde regels gelden waar men aan dient te voldoen. Alles loopt nu via advocaten", aldus de inspecteur.

Ook in dit pand aan de Caracasbaaiweg 394 wordt een studentenhuis gerund.

Door (pers)rechter Sigmar Carmelia werd in eerste instantie desgevraagd bevestigd dat de behandeling van het kort geding vandaag om 11.00 uur plaats zou vinden. Vlak voor het ter perse gaan van deze krant, deelde Carmelia het volgende mee: "Uiteindelijk is de zaak niet inhoudelijk behandeld. Partijen zijn met elkaar in gesprek en proberen er zelf uit te komen ofwel tot een regeling te komen. Volgende week vrijdag laten partijen de rechter weten wat de stand van zaken is, dus of de zaak alsnog inhoudelijk moet worden behandeld of niet."

In aanloop naar een vervolgcontrole afgelopen vrijdag op de Telamonstraat 8, gaf Ronny Cornelis van de Inspectieafdeling van het ministerie reeds aan dat de 'daadwerkelijke eigenaar' van de studentenhuizen, Walter Bosser, zich bedient van derden – op wiens naam de ondernemingen worden geregistreerd – en hij zodoende op papier buiten schot blijft ofwel zodoende achter de schermen verscheidene studentenhuizen runt. Cornelis bevestigde tevens tegenover deze krant dat Bosser desondanks het aanspreekpunt is bij MEO-inspecties en controles.

Balentien benadrukt dat de grootste 'ommissies' (overtredingen) – die verscheidene ministeries en diensten bestrijken – op de Telamonstraat 43 zijn geconstateerd en deze tegen wet- en regelgeving in operationeel was. De vervolgcontrole afgelopen vrijdag vond plaats nadat de eigenaar eerder een week de tijd had gekregen om ook voor de studenten daar vervangende huisvesting te zoeken. Of de Telamonstraat 43 nog steeds ontruimd is, daarop luidt het antwoord van Balentien bevestigend. Of er verdere actie vanuit het ministerie is ondernomen ten aanzien van nummer 8, daarop antwoordt Balentien: "Er is over extra tijd gesproken voor de Telamonstraat 8, maar het is in handen van de advocaten. Ook wij zullen nu de uitkomst daarvan afwachten."

De reden dat een week geleden de politie wederom studenten/stagiairs – na reeds een eerdere ontruiming – in het studentenhuis aan de Telamonstraat 43 aantrof en opnieuw tot ontruiming moest overgaan, werd mede ingegeven door het feit dat de eigenaar van het pand had gedreigd om de borg niet terug te zullen geven indien de stagiairs niet opnieuw hun intrek in het pand zouden nemen. Aldus de eerdere bevestiging van Cornelis. Zowel Cornelis als Balentien benadrukte dat de eigenaar meermaals ruim de tijd kreeg om gepaste voorzieningen te treffen voor de studenten die in zijn studentenhuizen huurden en dat daarvoor eigenlijk een wettelijke termijn van tweemaal 24 uur geldt. In het geval van de Telamonstraat 43 was de termijn vijf dagen en de Telamonstraat 8 een week.

Kluivert niet in beroep tegen vonnis Opgelicht?!

WILLEMSTAD — Rossana Kluivert gaat niet in hoger beroep tegen het vonnis in de rectificatiezaak die ze had aangespannen tegen het AvroTros-programma Opgelicht?! Dat meldt onder andere de nieuwssite *Nu.nl*.

In een kort geding had Kluivert onder meer geëist dat de uitzending van Opgelicht?! over het Kluivert Dog Rescue Center Curaçao, eind november, offline moest. Kluivert meende dat er zestien punten in de uitzending aan de orde waren gekomen die niet zouden kloppen. De rechter vond in een vonnis, eind januari, echter dat het grootste deel van deze punten wel op feiten gebaseerd waren. Op drie punten had de redactie van het programma zorgvuldiger kunnen handelen in haar berichtgeving, maar er was geen sprake van misleiding.

In de uitzending werd aandacht besteed aan het uitblijven van het opvangcentrum op Bándabou, terwijl onder die noemer nog wel steeds fondsen geworven werden. Ook waren er vraagtekens bij de besteding en verantwoording van de donatiegelden.

De naam van Kluiverts stichting is inmiddels omgezet naar KDRF, waarbij de laatste letter voor Foundation staat. In december is de stichting een samenwerking aangegaan met Stichting Dierenbescherming Curaçao. Deze beheert het asiel, maar focust zich de laatste jaren op sterilisatieprojecten en educatie op scholen.

Kluivert liet vlak na het vonnis via de KDRF-Facebookpagina onder andere weten het jammer te vinden dat het programma niet hoeft te rectificeren, maar dat in de rechtszaak duidelijk naar voren is gekomen dat er geen sprake is van oplichting, fraude of financiële malversaties en dat de organisatie zich beraadt op verdere stappen.

In datzelfde vonnis stelde de rechter in de conclusie al dat 'als er al een beeld is ontstaan dat de uitzending gaat over misleiding, manipulatie en bedrog door Kluivert, dan geldt dat zij dit beeld over de uitzending zelf heeft laten ontstaan door hetgeen zij in de diverse media naar voren heeft gebracht'.

Beneath the Waves: Grotere gebieden nodig voor bescherming haaien

Ongeboren pups van tijgerhaaien op een strand in Anguilla.

KRALENDIJK — Overheden in het Caribisch gebied moeten grotere gebieden aanwijzen ter bescherming van bedreigde sterk migrerende soorten zoals haaien. Dat stelt een groep mariene wetenschappers onder leiding van de internationale natuurbeschermingsorganisatie Beneath the Waves. De oproep werd eerder deze maand gepubliceerd in Science. Ook de Dutch Caribbean Nature Alliance (DCNA) ondersteunt de oproep.

Diverse haaiensoorten worden met uitsterven bedreigd door overbevissing. Wereldwijd zijn er grote beschermde mariene gebieden aangewezen. De brief in *Science* stelt dat het Groot-Caribisch gebied, dat hoort bij de gebieden met de hoogste mariene biodiversiteit en enkele van de meest migrerende haaiensoorten ter wereld huisvest, hierbij over het hoofd is gezien.
Grote beschermde gebieden zijn cruciaal voor het behoud van grote toproofdieren in het Caribisch gebied, aldus de brief. Er is ook behoefte aan een meer gecoördineerde inspanning.

"Hoewel er veel voorbeelden zijn van het instellen van beschermde mariene gebieden in de regio, zijn er maar weinig die groot genoeg zijn voor het ruimtegebruik van grote haaien, zoals tijgerhaaien die zich duizenden kilometers per jaar kunnen verplaatsen", aldus Austin Gallagher, Hoofdwetenschapper bij Beneath the Waves. "Haaien kunnen worden opgepikt door commerciële visactiviteiten of worden gedood voor lokale consumptie. Deze vangsten worden zelden of nooit gemeld, wat bijzonder verontrustend is."

Uit recent onderzoek blijkt dat haaien verrassend zeldzaam zijn in veel Caribische landen, wat waarschijnlijk te wijten is aan decennia van ongereguleerde overoogst. Bepaalde gebieden zoals de Bahama's daarentegen, die haaien de afgelopen decennia beschermd hebben, profiteren van de haaien in de duikindustrie; naar schatting gaat het om meer dan 140 miljoen dollar per jaar.

"Als het stoppen van de achteruitgang van soorten wereldwijd een prioriteit is, dan zou het Caribisch gebied hier ook bij betrokken moeten zijn. Het zou jammer zijn als de regio hetzelfde lot zou ondergaan als de Middellandse Zee, die geen grote beschermde mariene gebieden en vrijwel geen grote haaien heeft", aldus Gallagher.

Pienter in Taal

Extra taal- en rekenlessen na schooltijd

KRALENDIJK — Het taal- en rekenproject van de stichting Lezen en Schrijven, Pienter in Taal (PiT), begint na de carnavalsvakantie met extra lessen Nederlands en rekenen na schooltijd voor leerlingen van groep 7.

Het project begint met leerlingen van de basisscholen San Bernardo en San Luis Bertan. De nadruk ligt op het begrijpend lezen. "Het is belangrijk om zo vroeg mogelijk te beginnen, omdat kinderen op jonge leeftijd sneller andere talen leren", aldus Paul Ruijs van PiT.
Eerder dit jaar voegde de organisatie extra rekenlessen toe aan haar pakket. Ruim 120 leerlingen van groep 8 op Bonaire kunnen sindsdien na school niet alleen hun Nederlands, maar ook hun rekenvaardigheden verder verbeteren.
PiT is een project van de Stichting Lezen en Schrijven Bonaire. Tot nu toe zijn in totaal circa 372 leerlingen van groep 8 plus de brugklassers van vmbo, mavo, havo en vwo op Bonaire in de gelegenheid gesteld gratis extra lessen Nederlands na school te volgen. Leerlingen krijgen een jaar lang kosteloos en onbeperkt toegang tot een computerprogramma waarmee ze hun vaardigheden kunnen oefenen.

Thema 'Ban Topa'

TCB organiseert 1e Taste of Bonaire voor 2020

KRALENDIJK — De Tourism Corporation Bonaire (TCB) organiseert op zaterdag 7 maart haar eerste Taste of Bonaire-evenement voor 2020, met thema 'Ban Topa'. Het evenement vindt plaats in het Wilhelmina Park en duurt van 18.00 tot 22.00 uur.
Het programma wordt gevuld met muziek en shows. Er zullen eetkraampjes zijn met lokale en internationale gerechten alsook kunstnijverheid. Muziekgroep JC & Friends zal optreden. Er zullen ook optredens zijn van de rappers Braga samen met Rafa, R Santana en Gerald.
Voor meer informatie kan men contact opnemen met Angelo Domacasse via telefoonnummer 717-8322 of via e-mail: angelodomacasse@tourismbonaire.com.

EU-parlementslid wil inzicht situatie St. Maarten

PHILIPSBURG — Lid van het Europees Parlement Samira Rafaela wees op het belang van het leren en begrijpen van de huidige situatie op St. Maarten en het verkrijgen van duidelijk inzicht in wat belangrijk is voor de mensen. Ze maakte de opmerkingen maandag tijdens een beleefdheidsbezoek aan voorzitter van het parlement Rolando Brison.

Rafaela werd vergezeld door leden van de Tweede Kamer van het Nederlandse parlement Rob Jetten en Antje Diertens, allemaal van D66. Rafaela zei dat haar doel is om een betere relatie met St. Maarten te ontwikkelen, omdat de volgende generatie wil dat dingen anders zijn in het Koninkrijk. Ze zei dat er wel een mentaliteitsverandering nodig is om vooruit te komen.
Brison stelde dat St. Maarten in het algemeen een hele verschuiving heeft doorgemaakt, omdat er meer jonge mensen bijgekomen zijn, niet alleen in de politieke arena, maar ook in het bedrijfsleven en bij de overheid.
Beide partijen waren het erover eens dat meer bewustzijn nodig is over wat landen en gebieden overzee (LGO) zijn en welke wetgeving op hen van toepassing is. Partijen toonden ook hun bereidheid om voortdurende ondersteuning te bieden en kwamen overeen om contact met elkaar te onderhouden.
Aan het einde van de vergadering uitte Brison zijn oprechte waardering aan Rafael en de leden van de Tweede Kamer voor het bezoek.

Alwin Keli weg als gevangenisdirecteur

27 miljoen gereserveerd voor nieuwe gevangenis

PHILIPSBURG — Een bedrag van ongeveer 27 miljoen gulden is gereserveerd voor de bouw van een nieuwe gevangenis, maakte minister van Justitie van St. Maarten Egbert Doran gisteren tijdens een persconferentie bekend.

"We weten allemaal dat we een probleem hebben met de capaciteit in de gevangenis," zei Doran, eraan toevoegend dat dit een stap in de goede richting is om de congestie in het huis van bewaring op St. Maarten te verlichten.
Meer middelen toewijzen aan justitie, politie en detentie in de begroting 2020 was een van de voorwaarden voor St. Maarten, dat ongeveer 50 miljoen gulden liquiditeitssteun van de Nederlandse overheid ontving. Premier Silveria Jacobs en minister van Financiën Ardwell Irion zijn twee weken geleden naar Nederland gereisd om te onderhandelen over het vrijgeven van de liquiditeitssteun.
In een gesprek met minister van Binnenlandse Zaken en Koninkrijksrelaties Raymond Knops waren we het er ook over eens dat een nieuwe gevangenis een dringende zaak is, aldus Irion. Hij zei ook dat niet alle begrote middelen op de 2020-begroting verschijnen. Omdat de nieuwe gevangenis een project is dat zich waarschijnlijk tot na 2020 uitstrekt, zullen slechts delen van de totale financiering worden toegewezen en besteed dit begrotingsjaar.
Tijdens de persconferentie werd ook bekendgemaakt dat Alwin Keli weg is als directeur van de gevangenis. Er is nog geen opvolger aangenomen. Doran wilde niet ingaan op de redenen van het ontslag.

Tortola weigert

Corona-verdacht cruiseschip legt aan op St. Maarten

PHILIPSBURG — Het cruiseschip Costa Favolosa legde gisteren, een dag eerder dan gepland, aan in St. Maarten nadat Tortola het schip de toegang ontzegde wegens mogelijk coronagevaar. Het schip bleef buitengaats tot de gezondheidsautoriteiten de veiligheidsprotocollen hadden uitgevoerd.

Foto: The Daily Herald

De Costa Favolosa werd door Tortola geweigerd aangezien meerdere passagiers recent in Italië waren. In dat land overleden inmiddels veertien personen aan het nieuwe coronavirus, CoVid-19. Er zouden vijf personen aan boord ziek zijn, waarvan er drie positief werden getest op het Influenza A Virus. Het schip kon geen CoVid-19-testen uitvoeren.

Volgens Costa Cruises zijn er geen verdachte gevallen op het schip. De organisatie zegt gezondheid, veiligheid en hygiëne heel hoog in het vaandel te hebben.

Terwijl het schip buitengaats lag, werd het door vertegenwoordigers van het ministerie van Volksgezondheid van St. Maarten aan een onderzoek onderworpen, waarna het werd vrijgegeven. De Costa Favolosa ging vervolgens voor anker in Great Bay, waar de Douane en Immigratiedienst hun controles uitvoerden.
Uiteindelijk kon het schip aanleggen aan een pier in de haven van St. Maarten.

Meraviglia
Vandaag raakte ook een ander cruiseschip in de problemen in het Caribisch gebied. De MSC Meraviglia werd vanwege de angst voor het nieuwe coronavirus op meerdere plaatsen geweigerd. Het schip heeft nu koers gezet naar Mexico. De rederij zegt dat er aan boord geen besmettingen zijn gemeld met het virus, al zou wel een opvarende griep hebben gekregen.

Passagiers mochten niet van boord op Jamaica en Grand Cayman. Dat besluit van de plaatselijke autoriteiten is volgens MSC Cruises 'ingegeven door angst'. De zieke opvarende zou niet naar risicogebieden zijn geweest en bovendien bijna zijn hersteld.

De Meraviglia vaart nu door naar het Mexicaanse Cozumel. De rederij zegt dat wordt overlegd met de gezondheidsautoriteiten in Mexico.

In Azië was eerder al cruiseschip Westerdam geweigerd door meerdere landen, hoewel niemand aan boord het virus zou hebben gehad. Het virus greep eerder wel om zich heen op het cruiseschip Diamond Princess, dat twee weken in quarantaine moest bij Japan. Zo'n zevenhonderd opvarenden raakten besmet.

Het 'prikkeldraad'

Creëer bewustzijn en publiceer een foto van iets dat mensen in gevaar kan brengen!

E-mail naar aosaruba@amigoe.com.

Aanbieding

Wilt u een advertentie plaatsen en bent u op zoek naar adverteeraanbiedingen in de **Amigoe, AoS of Topixs?**

Aarzel niet, bel ons op **582-4333** voor meer informatie.

Aantal besmettingen coronavirus Iran in dag met 106 gestegen

TEHERAN — Het aantal mensen dat het nieuwe coronavirus heeft in Iran is in een dag tijd met 106 gestegen tot 245. Dat melden lokale media. Het dodental is opgelopen tot 26.

Het hoofd van de Iraanse parlementaire Nationale Veiligheidscommissie Zulani Nouri heeft zelf bekendgemaakt ook besmet te zijn.
Vorige week kwam al naar buiten dat een Iraanse onderminister het virus onder de leden heeft.
Het ministerie van Volksgezondheid heeft een waarschuwing uitgevaardigd om geen binnenlandse reizen te maken die niet noodzakelijk zijn. Alle culturele evenementen en conferenties in het land zijn komende week afgelast en alle bioscopen blijven nog zeker een week dicht.

Rusland betwist inname Syrisch dorp door rebellen

Foto: AFP

Syrische rebellen, gesteund door het Turkse leger, vieren hun overwinning in het dorp Saraqeb.

DAMASCUS — Syrische rebellen die worden gesteund door het Turkse leger zeggen dat ze het dorp Saraqeb hebben heroverd op het Syrische regeringsleger. Rusland, dat de Syrische regering steunt, ontkent dit.

Het verlies van Saraqeb zou de eerste tegenslag zijn voor de Russisch-Syrische coalitie die probeert de regio Idlib te heroveren op jihadistische rebellen.
Het Syrische leger nam Saraqeb drie weken geleden in met steun van Russische gevechtsvliegtuigen. Turkije heeft de militaire aanwezigheid in Syrië de afgelopen weken flink opgevoerd. Het Turkse leger steunt Syrische rebellen die tegen Syrië vechten. Turkije claimt dat het de grensregio veilig wil houden.
De Turkse president Recep Tayyip Erdogan zei vandaag dat er drie Turkse soldaten zijn omgekomen bij recente gevechten. "Wij hebben drie mensen verloren, maar de verliezen van het Syrische regime zijn heel groot." Volgens Erdogan zijn de pro-Turkse strijdkrachten aan een opmars bezig. Deze maand zijn 21 Turkse soldaten gedood in Idlib.
De afgelopen maanden zijn bijna 1 miljoen mensen op de vlucht geslagen voor het geweld in de regio. Veel van deze mensen zijn richting Turkije gevlucht.

'Rechtbank moet bepalen waarover kroongetuige moet verklaren'

AMSTERDAM — Het Openbaar Ministerie (OM) wil dat de rechtbank beslist waarover kroongetuige Nabil B. moet verklaren en waarover hij dat niet hoeft.

B. is kroongetuige in het liquidatieproces Marengo, rond de vermeende liquidatiebende van hoofdverdachte Ridouan Taghi, en heeft tientallen belastende verklaringen over Taghi en andere verdachten afgelegd. In ruil daarvoor heeft het OM hem een gehalveerde strafeis toegezegd.
B. (32) wordt in het kader van Marengo vervolgd voor zijn betrokkenheid bij twee liquidaties en bij twee pogingen daartoe. Hij kan wat het OM betreft voor deze feiten een straf van twaalf jaar (in plaats van 24) tegemoet zien. Sinds 17 januari is B. tien keer gehoord bij de rechter-commissaris. Advocaten van de Marengo-verdachten kregen daarbij de gelegenheid hem aan de tand te voelen. Tijdens die verhoren is discussie ontstaan over de 'omvang van de verklaringsplicht' van de kroongetuige.
Verhoren van een kroongetuige leiden geregeld tot complicaties. Een kroongetuige is niet alleen getuige, maar ook verdachte. In die hoedanigheid heeft hij het recht om te zwijgen, omdat een verdachte niet hoeft mee te werken aan zijn eigen veroordeling. Een getuige kan zich beroepen op het zogeheten verschoningsrecht. Dat dient onder meer om een getuige niet te dwingen naasten te belasten. Het OM vindt dat B. een ruimer verschoningsrecht toekomt dan de rechter-commissaris eerder heeft bepaald.
In de overeenkomst met justitie heeft B. de verplichting op zich genomen te verklaren over moord en pogingen tot moord en over de criminele organisatie. In totaal heeft B. over twaalf moorden verklaard. Momenteel staan er vijf moorden op de aanklacht tegen Taghi c.s.

'Kroongetuige liegt'
De advocaat van liquidatieverdachte Mohamed R. heeft vandaag tijdens een inleidende zitting strafproces Marengo wederom uitvoerig betoogd dat kroongetuige B. liegt. Mohamed R., broer van de onlangs in Colombia gearresteerde Saïd R., en kroongetuige B. waren vroeger bevriend. Momenteel staan ze elkaar naar het leven. Volgens R.'s advocaat Nico Meijering zijn er veel gaten te schieten in de verklaringen van B. De kroongetuige B. zou eind 2017 een moordaanslag op R. hebben gepleegd, aldus Meijering. Het OM liet eerder al weten daar geen bewijs voor te hebben gevonden, maar volgens de advocaat hebben meerdere anonieme getuigen het bevestigd. Het OM hekelde eerder al het feit dat R. zulke zware beschuldiging aan het adres van B. uit, omdat dat 'buitengewoon schadelijke gevolgen kan hebben voor de kroongetuige'. Een zitting vorig jaar juli ontaardde in een ordinaire scheldpartij, waarbij R. zijn vroegere vriend een 'kankerleugenaar' noemde.

Nederland reikt eerste brexit-passen uit aan Britten

DEN HAAG — De Britse Michelle Colman en haar zonen Tristan en Ethan hebben donderdag in Den Haag de eerste brexit-pasjes gekregen. Nederland is een van de eerste EU-lidstaten die begint met het uitreiken van de verblijfsdocumenten aan Britten.

Colman en haar kinderen kregen het document van de Immigratie- en Naturalisatiedienst (IND), die het nieuws bekendmaakte. In totaal krijgen circa 45.000 Britten in Nederland zo'n pasje. Groot-Brittannië is inmiddels uit de Europese Unie gestapt. Tot 31 december geldt een overgangsperiode, waarin de EU en de Britten afspraken maken. Iedere Brit die in een EU-lidstaat verblijft, moet voor het verstrijken van die deadline zo'n brexit-pasje krijgen. Omdat de 45.000 Britten in Nederland niet in één keer geholpen kunnen worden, verstrekt het IND tot 31 december elke week duizend uitnodigingsbrieven. Op die manier komt iedereen aan bod voordat de overgangsperiode eindigt.
"Het belangrijkste is dat Britten in Nederland niet bang hoeven te zijn voor hun verblijfsrecht", zegt Aly van Berckel, hoofddirecteur van de IND. "Ook na de brexit kunnen zij hier blijven wonen, werken en studeren."

Japan sluit scholen vanwege coronavirus

TOKIO — De Japanse regering sluit tijdelijk alle lagere en middelbare scholen vanaf maandag vanwege de uitbraak van het coronavirus. Premier Shinzo Abe maakte dat vandaag bekend.

Tot vandaag waren 894 besmettingen in Japan vastgesteld. Het grootste deel daarvan, 705, betreft passagiers en bemanningsleden van het cruiseschip Diamond Princess. Zeven mensen bezweken aan de gevolgen daarvan.
Het Japanse ministerie van Volksgezondheid maakte vandaag bekend dat een vrouw voor de tweede keer positief werd getest op het coronavirus. De vrouw bleek in januari besmet.

Op 3 februari bleek dat het virus was verdwenen. Op 26 februari bleek zij toch weer besmet te zijn. Eerder waren er ook gevallen in China van mensen die genazen en toch weer besmet werden. Dat wijst er op dat genezen mensen niet altijd immuun zijn voor een nieuwe besmetting.

Trampassagier mag niet alle beelden aanslag zien

DEN HAAG — Een passagier die vorig jaar maart de aanslag in een tram in Utrecht overleefde, krijgt niet alle beelden van de aanslag te zien. De rechtbank in Den Haag heeft die eis in kort geding afgewezen.

De eiser, Mustafa Ercan, wilde aantonen dat hij niet alleen slachtoffer is van de terreuraanslag, maar dat de verdachte Gökmen T. ook geprobeerd zou hebben om hem te vermoorden. Volgens Ercan heeft T. zijn wapen op hem gericht en een aantal keren de trekker overgehaald. Er zouden geen kogels uit zijn gekomen, mogelijk omdat het haperde of de kogels op waren.
De rechtbank in Den Haag oordeelt dat Ercan er geen belang bij heeft om beelden te zien van een deel van de tram waar hij zelf niet is geweest. Hij heeft wel alle beelden gezien waarop hij zelf is te zien en hij mag de beelden van vier camera's zien van het deel van de tram waar hij aanwezig was. Ercan wilde de beelden zien om daarmee zijn vordering tegen T. te onderbouwen. De slachtoffers en nabestaanden van de aanslag krijgen volgende week tijdens de rechtszaak de gelegenheid om te vragen om een vergoeding voor fysieke en psychische schade.

"De uitspraak is zeer teleurstellend en onbegrijpelijk voor Mustafa Ercan die, met risico voor eigen leven, twee neergeschoten meisjes en een 55-jarige man heeft gered", reageert zijn woordvoerder.

Baudet en VPRO staan op 11 maart voor de rechter

LELYSTAD — Het kort geding dat Forum voor Democratie-voorman Thierry Baudet heeft aangespannen tegen de VPRO, dient op 11 maart voor de rechtbank in Lelystad. De zaak zou eerst volgende week voorkomen, maar is verplaatst.

Baudet eist rectificatie van uitspraken die over hem zijn gedaan in het tv-programma *Buitenhof*. Presentatrice Natalie Righton, die haar debuut bij het programma maakte, vertelde dat Baudet zou hebben gezegd 'dat hij denkt dat de Europese Unie een vooropgezet plan heeft om het blanke Europese ras te vervangen door Afrikaanse immigranten'.
Forum vindt dat het onacceptabel is dat Buitenhof 'verzonnen citaten' toeschrijft aan Baudet en die woorden vervolgens goedpraat door ze een 'parafrase' te noemen. De partij noemt het lasterlijk en volstrekt onjuist.

5 doden door brand Straatsburg

Foto: AFP

STRAATSBURG — Door een brand in een gebouw in het Franse Straatsburg zijn zeker vijf mensen om het leven gekomen en zeven anderen gewond geraakt. Het vuur ontstond vanochtend vroeg in een pand van zeven verdiepingen.

De oorzaak van de brand is niet bekend. Een onbekend aantal geëvacueerden is ondergebracht in een gymzaal.

Zuid-Korea meldt 171 nieuwe besmettingen coronavirus

Foto: AFP

Bij drogisterijen in Zuid-Korea ontstaan lange rijen voor de aankoop van mondkapjes.

SEOUL — In Zuid-Korea zijn 171 nieuwe besmettingen van het nieuwe coronavirus gemeld. Dat zegt het ministerie van Gezondheidszorg tegen persbureau *Yonhap*.

Het totale aantal besmettingen in dat land komt nu op 1766.
Eerder vandaag meldde Zuid-Korea al 334 nieuwe gevallen. Het ministerie maakt geen melding van nieuwe sterfgevallen, dat aantal staat nog op twaalf.
De Verenigde Staten en Zuid-Korea hebben een militaire oefening afgelast, vanwege de virusuitbraak.

In Zuid-Korea zijn na China de meeste mensen besmet met het longvirus.

4 Belgische bedrijven voor rechter in fipronilzaak

ANTWERPEN — Vier Belgische bedrijven en zeven verdachten moeten voor de rechtbank verschijnen in de zaak rond de met fipronil vervuilde eieren. Het Nederlandse bedrijf Chickfriend had dat middel tegen bloedluis illegaal gebruikt om kippenstallen in Nederland en België te ontsmetten.

Miljoenen eieren en kippen moesten in 2017 worden geruimd en talloze kippenboerderijen moesten hun deuren sluiten.
De raadkamer van de rechtbank in Antwerpen besloot dinsdag dat vier Belgische bedrijven en zeven personen zich voor de rechter moeten verantwoorden voor illegale handel in producten waaraan fipronil werd toegevoegd, met mogelijke risico's voor de volksgezondheid. Het Openbaar Ministerie in Antwerpen verdenkt hen ook van lidmaatschap van een criminele organisatie, valsheid in geschrifte en witwassen.
Er waren in juli 2017 meerdere huiszoekingen geweest. De verdachten zijn vijf Belgische mannen en twee vrouwen, uit Antwerpen en het Nederlandse Chaam. De vier bedrijven zijn gevestigd in Ravels, Torhout, Melle en Hamois. Wanneer de rechtszaak begint is nog onbekend. Het Openbaar Ministerie in Nederland liet in september weten dat het onderzoek naar de twee bestuurders van Chickfriend nog loopt.

Dodental rellen India opgelopen tot 35

NEW DELHI — Het dodental van rellen in India is opgelopen tot 35. In de hoofdstad New Delhi zijn sinds zondag gevechten tussen hindoes en moslims gaande. Meer dan tweehonderd mensen zijn gewond geraakt. De politie zegt de situatie nu onder controle te hebben.

Bij de gevechten werden geweren en zwaarden gebruikt. De rellen volgen op demonstraties in het hele land vanwege een omstreden minderhedenwet die premier Narendra Modi in december goedkeurde.
In India wonen ongeveer 200 miljoen moslims. Deze mensen zijn bang dat de wet van Modi de bevolkingsgroep marginaliseert. Door heel India braken demonstraties uit, waar ook veel hindoes aan deelnamen. Internationaal is er veel kritiek op de minderhedenwet.

De wet maakt het voor minderheden uit de islamitische landen Afghanistan, Pakistan of Bangladesh makkelijker om de Indiase nationaliteit te bemachtigen. Dat geldt echter niet voor gevluchte moslims, omdat die daar niet tot de minderheden behoren.

Subway opent nieuwe locatie

ORANJESTAD — Na enkele maanden hard en intensief werken is het management van Sublicious Aruba erg trots om samen met het team van Subway Aruba de opening van de nieuwste Subway-winkel op Aruba aan te kunnen kondigen. De Subway bij Hyatt Place heeft het nieuwe decor en de stijl van Subway, namelijk het 'fresh forward' concept en is behalve de nieuwste winkel van Subway ook voorzien van nieuwe en moderne apparatuur.

Subway heeft op dit moment acht winkels op Aruba en voegt de locatie Hyatt Place, naast de winkels van Cura Cabai, Sta. Cruz, Paradera, Palm Beach, Alhambra, Seaport en Dakota aan de lijst toe. Deze achtste winkel is zeker een mijlpaal voor Subway Aruba en daarom wordt de Arubaanse bevolking uitgenodigd om de nieuwe locatie Hyatt Place een bezoekje te brengen.

Subway Hyatt Place

De Subway Hyatt Place is op de food court, op de benedenverdieping van het hotel en is van maandag tot en met zondag van 11.00 tot 19.00 uur geopend. Deze locatie is non-stop open en het is de perfecte plek om bijvoorbeeld even voor je vlucht een hapje te eten of als je dicht bij kantoor wilt lunchen.

Blijf op de hoogte van alle updates door de Facebookpagina van Subway Aruba te volgen.

Belangrijke nummers

Centraal Politie	100
Brandweer	911
Politie O'stad	102
Politie San Nicolaas	104
Politie St.Cruz	105
Politie Noord	107
Tipline Politie	11141
Ziekenhuis	527-4000
Dierenarts	585-0400
Elmar centraal	523-7100
Elmar storing	523-7147
WEB Aruba	525-4600
SETAR	582-2116
Taxi (TAS)	587-5900
Taxi (ATT&T)	582-2010
Taxi (PTS)	588-0035
Taxi (Diamond)	587-2300
Kankerbestrijding	582-0412
Stichting SAMBA	582-0903
—Oranjestad—	
Ambulance	582-1234
BGD Oranjestad	527-2782
Veterinaire Kliniek	582-1720
Animal Shelter	582-1623

— San Nicolaas—	
Ambulance	584-5050
Centro Medico	523-8833
BGD San Nicolaas	527-2782
Serlimar	584-5080
— Botica —	
4 Centro Medico	584-5794
Aloë	584-4606
Central	585-1965
Dakota	588-7364
Del Pueblo	582-1253
Eagle	587-9011
Kibrahacha	583-4908
Maria	585-8145
Noord	586-4606
Oduber	582-1780
Paradera	588-6638
San Lucas	584-5119
San Nicolaas	584-8186
Santa Anna	586-8181
Santa Cruz	585-8028
Seroe Preto	584-4833
Trupiaal	583-8560

— Mortuariums —	
Ad Patres	584-2299
Aurora	588-6699
Olive Tree San Nicolaas	584-8888
Olive Tree Oranjestad	582-0000
— Stichtingen —	
Fundacion Anti-Droga Aruba (FADA)	583-2999
Fundacion Respetami	582-4433
Zwanger? Fundacion CIZKA	583-0331
Fundacion Diabetico	593-0507
Arubano	593-4928
Twelve Step Meeting AA-NA- AL- ANON- OA	583-8989
Fundacion Amor Pa	568-4739
Prohimo	564-8849
NA Acceptance Group	565-7500
Fundacion Centro Ecologico Aruba	562-8984
Bureau Sostenemi Misbruik en mishandeling tegen minderjarigen	588-1010
Fundacion C.V.A. voorkomen en zorg voor stroke	567-7004

Het weer

VRIJDAG
28 FEBRUARI 2020

Gedeeltelijk bewolkt met wind vanuit het Oost tussen 24 en 33 km/u.

Max Temp.	Voelt Als	Wind	Precipitatie
30°	33°	24 km/u	25%

Zonsopgang	Zonsondergang	UV index
06:57	18:49	10 v/d 10

VRIJDAG

Gedeeltelijk bewolkt met wind vanuit het Oostnoordoost tussen 18 en 33 km/u.

Min Temp.	Voelt Als	Wind	Precipitatie
25°	25°	18 km/u	1%

Aankomsttijden

Cruiseschepen

Vrijdag, 28 Feb. '20

Rotterdam
08.00 – 18.00
MS Sirena
11.00 – 23.00

Zaterdag, 29 Feb. '20

Oceania Riviera
10.00 – 22.00
Zuiderdam
13.00 – 23.00

Zondag, 01 Maart '20

Koningsdam
07.00 – 17.00

Dienstdoende huisartsen
Donderdag 27 Februari 2020

Huisarts nachtdienst - Oranjestad
Huisartsenpost Hospitaal
527-4580

Huisarts nachtdienst - San Nicolaas
Centro Medico
San Nicolaas
Dr. Veringa

Dienstdoende apotheken
Apotheek nachtdienst San Nicolaas
Botica 4 Centro Medico
584-5794

Apotheek nachtdienst Oranjestad
Botica Central
585-0101

BVN

14:50	Tijd voor MAX	06:50	De Wereld Draait Door
15:30	Sesamstraat	07:40	NOS Journaal
15:45	Sesamstraat 10 voor...	08:00	Weerbericht Europa/Afrika
15:55	Het Klokhuis	08:05	Het coronavirus: feiten & fabels
16:10	Beste Vrienden Quiz	08:55	100 dagen
16:35	Blokken	09:35	Nieuwsuur
17:00	Thuis	10:15	Weerbericht Amerika/ Caribiën
17:25	EenVandaag	10:20	Op1
17:55	Dagelijkse Kost	11:20	Keuringsdienst van Waarde
18:10	VRT Journaal	11:45	Iedereen beroemd
18:50	De Wereld Draait Door	12:00	VRT Journaal
19:40	NOS Journaal	12:30	Vandaag
20:00	Weerbericht Europa/Afrika	13:20	Vier Handen Op Eén Buik
20:05	Het coronavirus: feiten & fabels	14:05	NOS Journaal
20:55	100 dagen	14:25	BinnensteBuiten
21:35	Nieuwsuur	14:50	Tijd voor MAX
22:15	Weerbericht Amerika/ Caribiën	15:30	Sesamstraat
22:20	Op1	15:45	Het Klokhuis
23:20	Keuringsdienst van Waarde	16:00	CupCakeCup
23:45	Iedereen beroemd	16:30	Blokken
		16:55	Thuis
vrijdag 28 februari		17:20	EenVandaag
00:00	VRT Journaal	17:50	Dagelijkse Kost
00:35	Vandaag	18:05	VRT Journaal
01:25	DNA Onbekend	18:45	De Wereld Draait Door
02:10	NOS Journaal	19:35	NOS Journaal
02:25	BinnensteBuiten	20:00	Weerbericht Europa/Afrika
02:50	Tijd voor MAX	20:05	Flikken Maastricht
03:30	Sesamstraat	20:50	TV Show
03:45	Sesamstraat 10 voor...	21:40	Nieuwsuur
03:55	Het Klokhuis	22:20	Weerbericht Amerika/ Caribiën
04:10	Beste Vrienden Quiz	22:25	Op1
04:35	Blokken	23:25	NOS Studio Sport Eredivisie
05:00	Thuis	23:50	Iedereen beroemd
05:25	EenVandaag		
05:55	Dagelijkse Kost		
06:10	VRT Journaal		

COLOFON

Uitgeverij:
Amigoe Aruba N.V.
Amigoe op School
Topixs Aruba Production
Tel: (297) 582-4333
Fax: (297) 582-2368

Directie:
Michael Voges
mvoges@amigoe.com
Grecia Willems
gwillems@amigoe.com

Redactie:
Melissa Stamper (eind redacteur)
Nadine Salas
Ariën Rasmijn
Bobby Spier
Carina Wever
arubaredactie@amigoe.com

Advertentie verkoop Amigoe Krant:
Zulma Kock
Calisa Roosberg
avisoaruba@amigoe.com

Amigoe op School:
Tiziana La Torre
aosaruba@amigoe.com

Topixs Aruba Production
Yakari Gabriel
Raisa Montilla
topixaruba@amigoe.com

Administratie Amigoe Krant:
Rushilene Lejuez
adminaruba@amigoe.com

Administratie Abonnement:
Zulaika Kelly
abonnementaruba@amigoe.com

Distributie en klachten over bezorging:
Zulma Kock
abonnementaruba@amigoe.com

Printer:
Caribbean Speed Printers NV Aruba

Kantooruren:
Maandag t/m Vrijdag
8:00 am – 4:30 pm

Bankrekeningnummers:
Caribbean Mercantile Bank
#20651903
Banco di Caribe # 81027801
RBC #100031723
Aruba Bank # 6000400190

Werk van Rembrandt en Mondriaan bij Tussen Kunst en Kitsch

Een ets van Rembrandt, ook nog eens door hemzelf gedrukt, plus een vroege Mondriaan. Dat zijn volgens *AvroTros* de topvondsten die werden gedaan tijdens de opnamen van nieuwe afleveringen van het programma *Tussen Kunst en Kitsch*.
Etsen van Rembrandt duiken wel vaker op, ook in genoemde tv-serie, maar in aflevering twee van de nieuwe serie ziet expert Bas Hesselink een eerste druk, waarbij het ook zou zijn gebleven. De ets van een huis in een landelijke omgeving werd ingebracht door een vrouw, van wie de grootvader hem al had.
Voor aflevering één meldde zich een man met een stilleven met onder meer een koperen schaal en twee vruchten, uit de erfenis van zijn tante. Een vroege Mondriaan, aldus expert Willem de Winter: "Het oeuvre van Mondriaan is door wetenschappers en kunsthistorici al heel goed in kaart gebracht dus het is heel bijzonder dat er nu nieuw werk aan toegevoegd kan worden."

De Winter ontdekte in 2018 trouwens ook al een vroege Mondriaan, een portret van een jonge vrouw. Het werd daarna voor ongeveer een ton op de kunstbeurs PAN in Amsterdam aangeboden en daar meteen verkocht. Prijzen voor etsen van Rembrandt kunnen enorm uiteen lopen. AvroTros houdt de geschatte verzekeringswaarde geheim tot het moment van uitzenden.

Warme winters nekken langste kunstijsbaan ter wereld

Foto: Shutterstock

De warme winters van de afgelopen jaren hebben de langste kunstijsbaan ter wereld de das omgedaan. De directie van Flevonice in Biddinghuizen (Flevoland, Nederland) heeft dinsdag besloten om te stoppen met de exploitatie van de 2500 meter lange ijsbaan in de openlucht.
Volgens directeur Maarten van der Ven was de laatste jaren duidelijk merkbaar dat de winters steeds minder koud worden. "Hoe warmer het is, hoe meer energie je nodig hebt om ijs te maken. De ijsbaan verzorgen werd steeds duurder." De afgelopen winter is Flevonice volgens hem maar veertig van de negentig mogelijke dagen open geweest. "En dan komen er ook nog eens juist minder schaatsers als het zonnig en ruim boven nul is," zegt hij.
Flevonice ging in 2007 open. In de topjaren trok de ook in het buitenland bekende ijspiste wel 100.000 bezoekers per jaar. Door de klimaatverandering is het niet rendabel om de verouderde technologie van de ijsbaan te vervangen, zegt de directeur. De sluiting van de kunstijsbaan kost enkele tientallen medewerkers hun baan.

KLM wil coronakits ook gaan inzetten op Europese vluchten

KLM heeft vliegtuigen op intercontinentale vluchten uitgerust met speciale coronakits. De luchtvaartmaatschappij wil deze pakketten ook op Europese vluchten gaan inzetten. Dat bevestigt een woordvoerster van KLM na berichtgeving door *RTL Nieuws*.
In de kits zitten onder meer gels, een beschermingsbril en mondkapjes. Deze uitrusting is bedoeld voor het geval er onverhoopt een zieke persoon aan boord zit met verschijnselen die worden geassocieerd met het nieuwe coronavirus. Maar KLM heeft voor zover bekend nog geen besmette passagiers rondgevlogen, vandaar dat de kits ook nog niet zijn gebruikt.
Overigens hebben vliegtuigen van KLM normaal al een zogeheten Precaution Kit aan boord. De coronakits vormen een aanvulling hierop.

Meer mensen aan de grens geweigerd

De Koninklijke Marechaussee heeft vorig jaar meer mensen aan de grens geweigerd. Het aantal steeg met zo'n 20 procent ten opzichte van 2018. Afgelopen jaar mochten 2892 mensen het land niet in, tegen 2462 een jaar eerder. Het gaat om reizigers die via internationale luchthavens Nederland probeerden binnen te komen.

Foto: Shutterstock

Ze voldeden niet aan voorwaarden voor binnenkomst, zoals een duidelijk reisdoel, voldoende geld voor een verblijf en juiste reisdocumenten. "Ook werden reizigers gestopt die in verband worden gebracht met grensoverschrijdende criminaliteit, zoals identiteitsfraude of mensen die nationaal en internationaal worden gezocht", zegt een woordvoerder.
De marechaussee is getraind in 'border security profiling' en krijgt verdachte reizigers in het vizier door afwijkend gedrag, vreemde reisroutes en antwoorden op bepaalde vragen. Ook wordt gebruikgemaakt van alle beschikbare reisinformatiesystemen.
Alerte paspoortcontrole leidt vaak tot rechercheonderzoeken, zegt de woordvoerder. "Denk daarbij aan zaken als mensen- en drugssmokkel en identiteitsfraude."

Foto: AFP

'Noem mij maar gewoon Harry'

De Britse prins Harry sprak gistermorgen op een congres in Schotland. Maar tot verrassing van de aanwezigen werd hij niet aangekondigd als Zijne Koninklijke Hoogheid, maar als Harry.
"Hij heeft ons verteld dat we hem allemaal gewoon Harry moeten noemen. Dus dames en heren, laten we hem een warm Schots welkom heten: Harry!", aldus de gastvrouw die hem introduceerde.
Harry sprak op een bijeenkomst van Travalyst, dat zich sterk maakt voor duurzaam toerisme. Hij is zelf een van de initiatiefnemers van Travalyst.
De prins heeft begin dit jaar een stap terug gedaan binnen het Britse koninklijk huis en woont met zijn vrouw Meghan en zoon Archie nu een deel van het jaar in Canada. Vanaf 1 april maken Harry en Meghan geen gebruik meer van hun koninklijke titels.

Ook Zandvoort staat vervoer Formule 1-teams over strand toe

Ook de gemeente Zandvoort staat toe dat teams van de Formule 1 in mei over het strand mogen rijden om snel van en naar het circuit te komen. De Zandvoortse raad verwierp dinsdagavond een motie van vier partijen tegen het toestaan door Zandvoort van vervoer over het strand. Zandvoort stelt wel als voorwaarde: 'alleen als vervoer over de weg of door de lucht echt niet kan'.
Het Noordwijkse gemeentebestuur kwam eerder ook al met dat voornemen. Twee of drie Formule 1-teams, waaronder dat van Max Verstappen, logeren tijdens de Dutch Grand Prix in een luxe hotel in Noordwijk en om te voorkomen dat ze in de file belanden, mogen ze eventueel over het strand rijden.
Op het plan is veel kritiek van omwonenden en natuurliefhebbers. Zo'n 28.000 mensen tekenden al een online petitie tegen het plan. Strandnatuurreservaat Noordvoort, op de grens van de twee gemeenten, is een stiltegebied voor vogels en zeehonden.
De raadsvergadering werd korte tijd onderbroken door enkele actievoerders van Extinction Rebellion die zich toegang hadden verschaft tot de vergadervloer. De demonstranten zijn tegen gebruik van het strand door de Formule 1-teams.

Foto: Shutterstock

Jeangu presenteert songfestivalnummer in DWDD

Het lied waarmee Jeangu Macrooy Nederland in mei vertegenwoordigt op het Eurovisiesongfestival wordt ook dit jaar onthuld in het televisieprogramma De Wereld Draait Door. Jeangu presenteert de Nederlandse inzending woensdag 4 maart bij Matthijs van Nieuwkerk, zo liet de songfestivalorganisatie weten via Instagram.
De dag erna zingt Jeangu het liedje voor het eerst live in de uitzending. Vorig jaar maakten Duncan Laurence en songfestivalcommentator Cornald Maas het nummer Arcade ook al in het programma bekend.
Nederland mag het songfestival organiseren omdat Duncan Laurence de editie van 2019 in Israël won. Tot nu toe is nog maar weinig naar buiten gekomen over het liedje waarmee de 26-jarige Jeangu de prestatie van Laurence gaat proberen te evenaren. "We zijn in de afrondende fase en zetten de puntjes op de i", zei de soulzanger in januari. "Ik kan wel zeggen dat het nummer het mooiste is dat ik tot nu toe heb gemaakt."

Foto: Anne-Marie Kok

Hebt u iets leuks voor de mensen-pagina?
Een jubileum, diploma of benoeming te melden?
Wij plaatsen het graag op de mensen-pagina.

Stuur uw informatie
(kort en bondig, liefst met foto) naar:
o.v.v. "mensen".

6 kinderboeken in de race voor Woutertje Pieterse Prijs

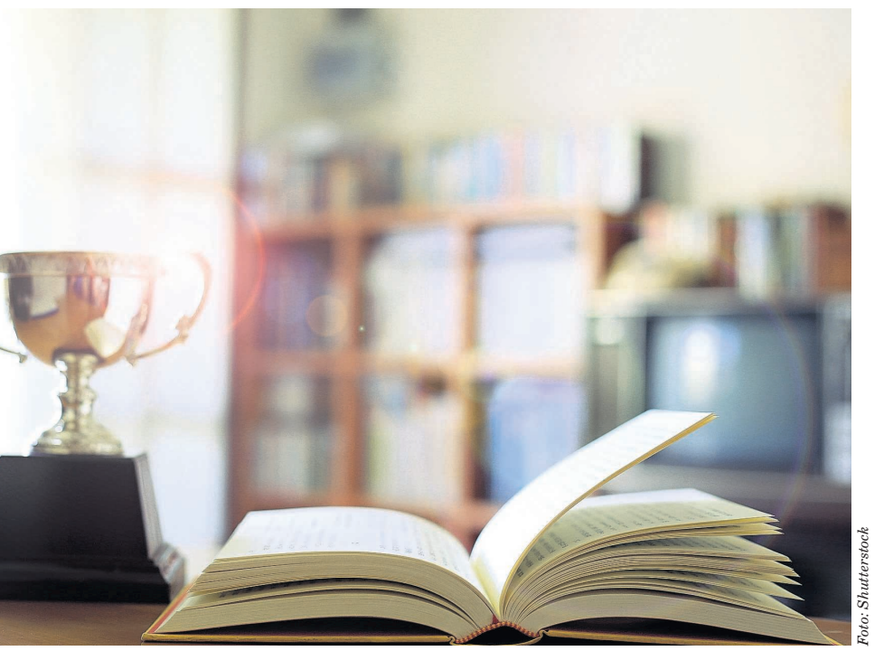

Foto: Shutterstock

Zes boeken maken kans bekroond te worden met de 33e Woutertje Pieterse Prijs, voor het beste oorspronkelijk Nederlandstalige jeugd- of kinderboek van het afgelopen jaar. De prijs bestaat uit 15.000 euro.
Genomineerd zijn 'Bizar' van Sjoerd Kuyper, 'Brons' van Linda Dielemans en Sanne te Loo, 'Flin of de verloren liefde van een eenhoorn' van Henry Lloyd en Laurens Rawie, 'IJzerkop' van Jean-Claude van Rijckeghem, 'Uit elkaar' van Bette Westera en Sylvia Weve en 'Zwerveling' van Peter Van den Ende.

De bekendmaking van de winnaar is op 9 april in Amsterdam.

Buckles By David Gilbert

Beetle baily By Mort Walker

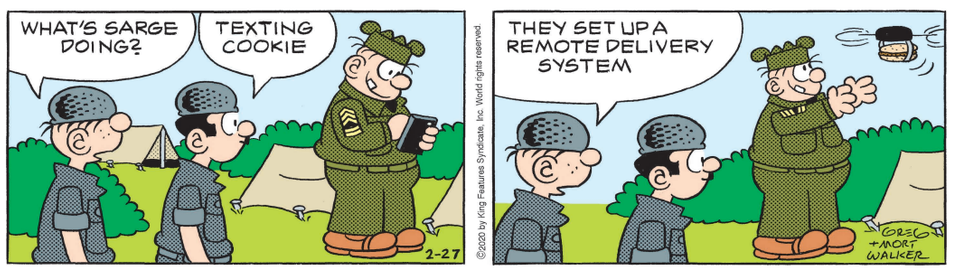

Baby blues Door Jerry Scott & Rick Kirkman

Manchester City klopt Real Madrid

De Braziliaan Gabriel Jesus (l) probeert er vandoor te gaan met de voetbal. Hij scoorde in de 78e minuut het tweede doelpunt voor Manchester City.

MADRID — De Champions League lijkt voor Real Madrid opnieuw te eindigen in de achtste finales. Het elftal van trainer Zinédine Zidane verloor gisteren in eigen stadion van Manchester City: 1-2. Real moet dinsdag 17 maart in Manchester minimaal twee keer scoren om alsnog de kwartfinales te kunnen bereiken.

Het verlies van Real Madrid kwam niet geheel onverwacht. 'De Koninklijke' wist de laatste twee competitieduels niet te winnen. De thuiswedstrijd tegen Celta de Vigo eindigde in 2-2 en afgelopen weekeinde ging Real met 1-0 onderuit bij Levante.

FC Barcelona loste Real Madrid af aan kop van La Liga. De twee rivalen staan zondag tegenover elkaar in Madrid. Barcelona kan de crisis bij Real verder vergroten.

De zege van Manchester City was verdiend. De regerend kampioen uit Engeland drukte Real aan het begin van de tweede helft steeds verder naar achteren. Riyad Mahrez was in de 51e en 56e minuut dicht bij de openingstreffer. De Algerijn schoot eerst naast en zag even later zijn inzet worden gestopt door doelman Thibaut Courtois.

Real moest achteruit maar kwam na een uur plotseling op voorsprong. Na slordig balverlies bij City legde Vinícius Júnior de bal breed op Isco. De aanvaller schoof de bal beheerst binnen.

Manchester City was niet van slag en bleef gecontroleerd aanvallen. Op aangeven van Kevin De Bruyne kopte Gabriel Jesus de bal in de 78e minuut binnen. Daarbij duwde hij Ramos heel licht, maar de scheidsrechter zag geen reden het doelpunt niet goed te keuren.

De Bruyne zelf bracht City in de 83e minuut op voorsprong. De Belg was trefzeker uit een strafschop, die was gegeven na een overtreding op Raheem Sterling. Kort na het doelpunt kreeg Ramos de rode kaart en probeerde City nog verder uit te lopen, maar doelpunten vielen er niet meer.

Manchester City komt sinds het seizoen 2012-2013 altijd uit in de Champions League. De beste prestatie tot dusverre was de halve finale in het seizoen 2015/2016, waarin de latere winnaar Real Madrid uiteindelijk net te sterk bleek. City ging eerder op woensdag bij het CAS in beroep tegen een straf van twee seizoenen zonder Europees voetbal. De Europese voetbalbond UEFA wil Manchester City straffen wegens 'ernstige schendingen' van financiële regels.

Lyon te sterk voor Juventus

LYON — Juventus heeft de eerste wedstrijd in de achtste finales van de Champions League verloren. Olympique Lyon, de huidige nummer zeven van Frankrijk, was in eigen huis met 1-0 te sterk voor de koploper van Italië. Het doelpunt werd na een halfuur gemaakt door middenvelder Lucas Tousart, die raak volleerde met links na een voorzet van Houssem Aouar.

Op het moment van de goal werd Matthijs de Ligt buiten de lijnen behandeld aan een hoofdwond. De verdediger was ongelukkig in botsing gekomen en bloedde hevig. Hij speelde verder met een band om zijn hoofd, maar deed die later af. Bij Lyon viel Kenny Tete een kwartier voor tijd in voor Leo Dubois.

In de slotfase drong Juventus, dat Federico Bernardeschi en Gonzalo Higuaín inbracht, aan en claimde het tot twee keer toe tevergeefs een penalty. Higuaín schoot net naast en Paulo Dybala scoorde in buitenspelpositie.

Cristiano Ronaldo wist zich niet te onderscheiden en creëerde nauwelijks kansen. Vlak voor tijd claimde hij een strafschop, maar arbiter Jesús Gil Manzano wuifde het weg.

Juventus-coach Maurizio Sarri heeft pittige kritiek geuit op zijn team na de nederlaag. "Het lukt me niet om mijn ideeën over snelle balcirculatie over te brengen op dit team", mopperde de 61-jarige coach na afloop.

"In de trainingen gaat de bal rond met 200 kilometer per uur, maar het vreemde is dat dit niet gebeurt in wedstrijden. In de training werken ze twee keer zo hard als ze tegen Lyon deden", aldus de coach.

Sarri heeft dit seizoen al vaker gezien dat de 'Oude Dame' moeite heeft met zijn spelopvatting van snel afspelen en doorstoten in de defensie van de tegenstander. De Italiaanse kampioen valt in zijn ogen te vaak terug op het behoudende spel dat Juventus kenmerkte onder zijn voorganger Massimiliano Allegri.

"Vooral de eerste helft was de passing heel traag en daarom hadden we het zo moeilijk. De tweede helft was beter, maar niet goed genoeg voor een wedstrijd in de Champions League", meende Sarri.

Vorig seizoen verloor Lyon in de achtste finales over twee duels van FC Barcelona, Juventus schakelde Atlético Madrid uit en verloor bij de laatste acht van Ajax.

Lyon heeft de laatste negen thuiswedstrijden in de Champions League niet verloren; twee keer werd er gewonnen en zeven keer gelijkgespeeld. Juventus had al tien jaar niet meer van een Franse tegenstander verloren. In 2009 was Girondins de Bordeaux te sterk voor 'Juve', ook in de Champions League.

De return in Turijn is op dinsdag 17 maart.

Rangers FC al in Europa League

BRAGA — Rangers FC heeft zich als eerste club verzekerd van een plek bij de laatste zestien in de Europa League. De Schotse club won over twee duels van het Portugese SC Braga.

Het door Steven Gerrard getrainde Rangers had thuis al met 3-2 gewonnen en maakte het in Braga af met een 1-0 zege. Ryan Kent maakte na een uur het doelpunt.

Ianis Hagi, de zoon van Gheorghe Hagi, miste namens de Schotten in de extra tijd van de eerste helft een strafschop. Dat kwam zijn ploeg niet duur te staan.

Rangers FC was in de poulefase ingedeeld bij Feyenoord.

Pound: Jaar uitstel bij annuleren Spelen

MONTREAL — Pas als de wereldgezondheid werkelijk in gevaar is door het coronavirus, moeten de Olympische Spelen in Tokio worden geschrapt. Het mondiale sportevenement zou dan met een jaar uitgesteld kunnen worden, aldus Dick Pound, een van de langstzittende leden van het Internationaal Olympisch Comité (IOC).

Pound denkt dat een snel besluit nog niet nodig is. "Drie tot twee maanden voor de opening moet wel duidelijk zijn of de situatie voldoende onder controle is. Maar laat het helder zijn dat wij er alles aan doen om de Spelen door te laten gaan en we de sporters in Tokio willen zien vanaf 24 juli."

De Canadese bestuurder, voormalig vicevoorzitter van het IOC, ziet de ernst in van de situatie. "Het virus verspreidt zich gemakkelijk en dat is verontrustend, maar we zitten wel op het hoogtepunt van het griepseizoen. Meestal neemt het af in de warmere maanden, dus in april of mei kan het al voorbij zijn."

De Spelen opschorten naar een latere periode in het jaar is onwenselijk, meent Pound. "Dat bijt te veel met de overvolle sportkalender. Ik zou pleiten voor uitstel met een jaar."

FIFA gaat kalender drastisch wijzigen

ZÜRICH — De voetbalkalender komt er in de toekomst vermoedelijk heel anders uit te zien. De FIFA presenteerde gisteren de visie voor de periode van 2020 tot 2023, met als titel: 'Making Football Truly Global' (Voetbal echt mondiaal maken).

"De internationale wedstrijdkalender speelt een centrale rol in de duurzame groei van het voetbal in alle regio's van de wereld en op alle niveaus. Om deze reden moet het huidige systeem voor eens en voor altijd grondig worden besproken met alle belanghebbenden", aldus de wereldvoetbalbond.

De FIFA kreeg de voorbije periode de nodige kritiek op de volle voetbalkalender, onder anderen van Liverpool-trainer Jürgen Klopp. Het aanpassen van de wedstrijdkalender is een van de elf doelen die de FIFA en voorzitter Gianni Infantino in het plan hebben geformuleerd. Andere doelen zijn aanpassing van het huidige transfersysteem en uitbreiding van het systeem met de videoscheidsrechter (VAR).

3e wereldtitel en record voor baanrenners Oranje

BERLIJN — De Nederlandse baansprinters hebben gisteren bij de WK baanwielrennen voor het derde jaar op rij de wereldtitel veroverd op het onderdeel teamsprint. Roy van den Berg, Harrie Lavreysen en Jeffrey Hoogland reden in de eerste ronde een wereldrecord (41,275) en waren in de finale te sterk voor Groot-Brittannië en vestigden hierbij opnieuw een wereldrecord: 41,225.

De Nederlanders Roy van den Berg, Harrie Lavreysen en Jeffrey Hoogland wonnen gisteren de wereldtitel in een recordtijd op de WK baanwielrennen.

De Britten, met onder anderen zesvoudig olympisch kampioen Jason Kenny, gaven meer dan een seconde toe: 42,400. Het was een ongekende marge. Australië pakte ten koste van Frankrijk het brons.

Het oude wereldrecord (41,781) dateerde van 2013 en was door het Duitse team gereden op de hooggelegen baan van Aguascalientes in Mexico. In de kwalificaties had Matthijs Büchli nog gereden op de positie van Hoogland.

Het nieuwe succes van de Nederlandse sprinters moet de concurrentie opnieuw hebben ontmoedigd. Sinds 2018 heerst Oranje op het onderdeel waarbij drie renners, van wie er steeds na een ronde een afvalt, een tijd neerzetten over 750 meter. Bij Oranje trekt Van den Berg de boel in gang, neemt Lavreysen het na één ronde over en maakt Hoogland – of de net wat minder snelle Büchli – het af.

Van den Berg opende twee keer in 17,0, Lavreysen reed twee keer een tweede rondje onder de twaalf seconden, terwijl Hoogland in de finale afsloot met een slotronde van 12,2 seconden. Het zijn indrukwekkende cijfers. Met 41,225 zetten de Oranje-mannen een nieuwe standaard. Het is een tijd waar de concurrenten voorlopig alleen van dromen.

Voorts is Kirsten Wild voor de derde keer in haar loopbaan wereldkampioene geworden op het onderdeel scratch. De Amerikaanse Jennifer Valente legde beslag op het zilver, brons was voor de Portugese Maria Martins.

Wild sprintte van kop af naar de winst. Eerder was ze in 2015 en 2018 de beste van de wereld op het niet-olympische nummer. Geen vrouw behaalde eerder drie wereldtitels op de scratch.